



შპს "ჯორჯიან უოთერ ანდ ფაუნდრი"
 გენერალური მენეჯერისა და კოორდინატორის დეპარტამენტი
 სპარაუკო სპეციალისტი

ობიექტის დასახელება

**გლდანის-ნაკალაძის რაიონი,
 მესხიშვილი-თამარაშვილის ქუჩაზე არსებული
 წყლარინების ქსელის რეაბილიტაციის პროექტი**

კოდი	N:1342	თარიღი	
	N:IC20-0442835	სექტემბერი	2020
ღირებულება		წამთი	

ნ ა ხ ა ზ ე ბ ი ს რ ა მ ო ნ ა თ ვ ა ლ ი

№	ნახაზის დასახელება	ფურცელი №
ტ ე ქ ნ ო ლ ო ბ ი უ რ ი ნ ა წ ი ლ ი		
1.	საერთო ჩამონათვალი	ქ-1
2.	გეგმა	ქ-2
3.	საპროექტო საპანალიზაციო ქსელის ბრძივი პროფილი K-1	ქ-3
4.	მიწის თხრილის განივი კვეთები	ქ-4
5.	საპროექტო კანალიზაციის ტიპიური ჰა	ქ-5
6.	საპროექტო კანალიზაციის ტიპიური ჰა	ქ-6
7.	საპროექტო კანალიზაციის ტიპიური ჰა	ქ-7
8.	ჰის ანაკრეპი რკინაგამტონის გადახურვის ფილა D-1000 მმ (საქალაქი ნახაზი)	ქ-8
9.	ჰის ანაკრეპი რკინაგამტონის გადახურვის ფილა D=1000 მმ (არმირება); სპეციფიკაცია	ქ-9
10.	ჰის ანაკრეპი რკინაგამტონის რბოლი D-1000 მმ H-900 მმ	ქ-10
11.	ჰის ანაკრეპი რკინაგამტონის რბოლი ძირით D-1000 მმ	ქ-11
12.	ჰის ანაკრეპი რკინაგამტონის რბოლი ძირით D-1000 მმ სპეციფიკაცია	ქ-12
13.	ტრანშეის გამაგრების კვანძი ხის ფარებით	ქ-13
14.	ტრანშეის გამაგრების კვანძი ინვენტარული ფარებით	ქ-14

მოკლე განმარტებითი ბარათი

შესავალი - გლდანის-ნაძალადევის რაიონი, მესხიშვილი-თამარაშვილის ქუჩაზე არსებული წყალარინების გარე ქსელის რეაბილიტაციის პროექტი

დამუშავებულია შ.პ.ს "ჯორჯიან უოთერ ენდ ფაუერი"-ს ტექნიკური ექსპერტიზისა და პროექტირების დეპარტამენტის საპროექტო სამსახურის

უფროსი სპეციალისტის ლევან ლოღბერიძის (T.: 595 77 81 80) მიერ. პროექტი მომზადებულია გლდანის-ნაძალადევის რაიონის ბიზნესცენტრის მიერ

გაცემული ტექნიკური დავალების შესაბამისად (უბნის მენეჯერი დავით ყიფიანი-T.: 599-80-46-36) და ითვალისწინებს მესხიშვილი-თამარაშვილის ქუჩაზე წყალარინების გარე ქსელის რეაბილიტაცია/მოწყობას აღნიშნული მისამართის კერძო სახლების წყალარინების ქსელის გასაუმჯობესებლად.

1. არსებული მდგომარეობა:

Ø არსებული ტრასა - ზემოთ აღნიშნულ მისამართზე ცენტრალური D-300 მმ აზბესტის მილი არის ამორტიზირებულ მდგომარეობაში და საჭიროებს რეაბილიტაციას. საპროექტო ტრასის მონაკვეთზე არის ასფალტის. ასფალტის საფარის ჩახერხვა, მოხსნა და აღდგენა მოხდება GWP-ის მიერ სიგრძით 59 მეტრი.

Ø არსებული ქსელის დეტალური ინფორმაცია - ზემოთ აღნიშნულ ობიექტზე D=300 მმ ცენტრალური მილი და არსებული ჰეობი (სულ 2 ც. ჰა)

მიერთებულია არსებულ წყალარინების D=300 მმ მილზე (ადგ. 2) არსებულ დაერთების ჰეობში.

პროექტი ითვალისწინებს არსებული წყალარინების D-300 მმ L-59 მ აზბესტის მილის და არსებული ჰეობის (2 ცალი) დემონტაჟს და შემდგომ საპროექტო ქსელის მოწყობას გოფირებული მილით SN8 D-300 მმ L-59 მ და 2 ცალი (D-1.0 მ H_{საშ}=3.30 მ) საპროექტო ჰეობით.

Ø გრუნტი არის IV კატეგორიის. ვინაიდან საპროექტო ტრასის ძირითადი მიმართულება გადის არსებული ქსელების ტრექტორიით და ხილრმეებით გრუნტი მიღებულია IV კატეგორიის.

Ø არსებული ინფრასტრუქტურული აქტივები- ქსელის რეაბილიტაციის შემდგომ ასფალტის საფარის მოწყობა ცენტრალურ გზაზე მოხდება GWP-ის მიერ.

Ø კვლევითი სამუშაოები - გლდანის-ნაძალადევის ბიზნესცენტრის წარმომადგენელთან ერთად მოხდა ადგილზე გასვლა და არსებული ქსელის შესწავლა - მოკვლევა, ჰეობის ჩაზომვა, ქსელი არის ამორტიზირებული, ხშირად იტბორება და საჭიროებს რეაბილიტაციას.

2. საპროექტო გადაწყვეტილებები:

Ø ასფალტის საფარის მოხსნა-არსებული ასფალტის საფარის მოხსნა და აღდგენა მოხდება GWP-ის მიერ.

Ø საპროექტო ქსელი საპროექტო ქსელის განვითარება ითვალისწინებს პოლიეთილენის მილის შექმნას და გამოცდას ჰერმეტიკობაზე, პროექტი ითვალისწინებს ქსელის მოწყობას SN8 D=300 მმ L=59 მ. საპროექტო ქსელის საერთო სიგრძე შეადგენს **ΣL=59 მ**. ტრანშეის მოწყობის სამუშაოები-ჰის სრული ჩაღრმავებები და ტრანშეის მოწყობის და გამაგრების ნახაზები იხილეთ შემდეგ გვერდებზე (ვ-3,4,13,14).

საპროექტო ინფრასტრუქტურული აქტივები- საპროექტო ქსელზე უნდა მოეწყოს სულ 2 ცალი წყალარინების საპროექტო ჰა D-1.0 მ H_{საშ}=3.3 მ

Ø საპროექტო ქსელის მოწყობა- საპროექტო ტრანშეაში მიღები უნდა მოეწყოს ჰეობის ბალიშებს შორის (2-5 მმ ფრაქცია), მილის ქვეშ 15 სმ, მილს ზემოდან 30 სმ. შემდეგ თხრილის შევსება ხდება ჰეობა-ხრეშოვანი საფარით (არ უნდა იქნას გამოყენებული 80 მმ-ზე უფრო ფრაქცია-15%). ღორღის საფარი უნდა მოეწყოს 0-40 მმ ფრაქციით.

Ø საპროექტო ტრანშეის კომპაქტირება-საპროექტო ტრანშეის კომპაქტირება უნდა მოხდეს: ჰეობის ფენისთვის მილის ქვეშ 15 სმ, მილის ზემოთ 30 სმ (K=0.98-1.25) შევსებით, ხოლო ჰეობა ხრეშოვანი საფარი (K=0.98-1.25) 30-30 სმ-იანი დაყოფით დაიტკეპნოს სატკეპნი დანადგარით. ტრანშეაში ჰეობა ხრეშოვანი ფენის ზემოთ მოსაწყობი ფენა დამოკიდებულია საპროექტო ტრასის ტიპზე (ასფალტი, გრუნტიანი გზა, ბეტონი, ქვაფენილი და სხვა).

Ø საპროექტო წყალარინების ქსელის ტესტირება -ჰიდროტესტირება უნდა მოხდეს როგორც ცენტრალურ ქსელზე, ასევე განმტოვებებზე d=40 მმ-ის ზემოთ.

Ø საპროექტო ქსელის გადაერთებითი სამუშაოები არსებული განმტოვებების გადაერთების სამუშაოების შესასრულებლად, აუცილებელია რომ გადაერთების თითოეული წერტილი წინასწარ იყოს გამოჩენილი სრულყოფილად და ხილული იყოს წყალარინების არსებული განმტოვებები და მომზადდეს ინფრასტრუქტურა გადაერთებისთვის, ასევე განხორციელდეს მატერიალურ-ტექნიკური რესურსებისა და სამონტაჟო მასალების მოზიარება გადაერთების ადგილზე. წინასწარ, განმტოვებები უნდა იყოს წინასწარ გაზომილი და მომზადებული გადაერთებისათვის.

3. საპროექტო ტრანშეაზე ასფალტის საფარის მოწყობა-ასფალტის საფარის ჩახერხვა, მოხსნა და აღდგენა მოხდება GWP-ის მიერ.

4. საპროექტო ქსელზე სასიგნალო ლენტის მოწყობა- საპროექტო მაგისტრალზე მილის თავიდან 20 სმ სიმაღლეზე ეწყობა სასიგნალო ლენტი:SN8 D=300 მმ L=59 მ.

5. საპროექტო ქსელზე სამუშაო უსაფრთხოების ნორმების დაცვამუნებლობის დროს ობიექტზე ადამიანის უანმრთელობისთვის საშიში სამშენებლო მასალების დემონტაჟის და ტრანსპორტირების დროს გათვალისწინებულ იქნას მუშა პერსონალის უანმრთელობის და შრომის უსაფრთხოების ნორმები.

ქუჩაზე საპროექტო ქსელის მოწყობისას მიმდებარე შენობა ნაგებობების დეფორმაციისა და დაზიანების თავიდან აცილების მიზნით სამუშაოები წარმართოს განსაკუთრებული სიფრთხილით.

შ ე ნ ი შ ვ ნ ე ბ ი:

- ნახაზების ჩამონათვალი და მოკლე განმარტებითი ბარათი იხილეთ ფურ. №1.
- სამშენებლის დაწყების წინ გამომცხეხული იქნას არსებული მიწისქვეშა ყველა კომუნიკაციების ორბანიზაციების წარმომადგენლები გადაკვეთის ადგილების დასაზუსტებლად და შესათანხმებლად.
- მშენებლობის დროს დაცული იქნას უსაფრთხოების წესები.
- მუშა პროცესში გამოვლენილი ჰის ბარეში განმტოვებები გადმორთულ იქნას საპროექტო ქსელში და თითოეული ცვლილება შეთანხმებულ იქნას საპროექტო სამსახურთან.

ს ა ე რ თ ო მ ი თ ი თ ე ბ ე ბ ი

- მიწის სამუშაოებისას დასაზუსტებული იქნას მიწისქვეშა კომუნიკაციების არსებობა და მათი ჩაღრმავება.
- წინამდებარე პროექტირება შესრულებულია ბარე წყალმომარაგება-კანალიზაციის ქსელებზე სანიტარული ნორმების СНиП 2.04.02-84 СНиП 2.04.03-85 თანახმად. სამუშაოთა ორბანიზაცია და მიღება-ჩაბარების ნორმების СНиП 3.05.04-85 თანახმად.
- სამუშაოების დასრულების შემდეგ ქსელი გამოიცადოს და დასრულებული ნორმების თანახმად.

ფორმატი	სტაბია	პარიანტი
A3	მ.პ.	1
პროექტი აღნიშნულია:		
შენიშვნები:		
<ol style="list-style-type: none"> ნახაზების ჩამონათვალი და მოკლე განმარტებითი ბარათი იხილეთ ფურ. №1. მშენებლობის დროს დაცული იქნას უსაფრთხოების წესები. სამუშაოების დაწყების წინ გამოცხეხული იქნას არსებული ყველა კომუნიკაციების წარმომადგენლები გადაკვეთის ადგილების დასაზუსტებლად და შესათანხმებლად. არსებულ ქუჩაზე საპროექტო ქსელის მოწყობისას ობიექტის და მიმდებარე შენობა ნაგებობების დეფორმაციისა და დაზიანების თავიდან აცილების მიზნით სამუშაოები წარმართოს განსაკუთრებული სიფრთხილით. 		
დაკვეთი	ისანი-საგორის ბიზნეს ცენტრი	
დაკვეთის	1342 IC20-0442835	
შენიშვნები	 <p>შ.პ.ს. "ჯორჯიან უოთერ ენდ ფაუერი" თბილისი, მდგა (შპს) ვუდელის ქუჩა №10 ბაიბაიური მსახურის და პროექტირების დეპარტამენტი-საპროექტო სამსახური</p>	
რეპ. ზომის უფროსი	თ. სალია	
პროექტის ხელმძღვანელი	ლ. ლომოპირიძე	
შეასრულა	ლ. ლომოპირიძე	
შეამოწმა	მ. მოღვაძე	
პროექტი	გლდანის-ნაძალადევის რაიონი, მესხიშვილი-თამარაშვილის ქუჩაზე არსებული წყალარინების გარე ქსელის რეაბილიტაციის პროექტი	
თარიღი	სამუშაოების დასრულების თარიღი 2020	
ნახაზი	საერთო ჩამონათვალი	
მასშტაბი	ფურცელი №	ფურცლები
	ქ-1	14

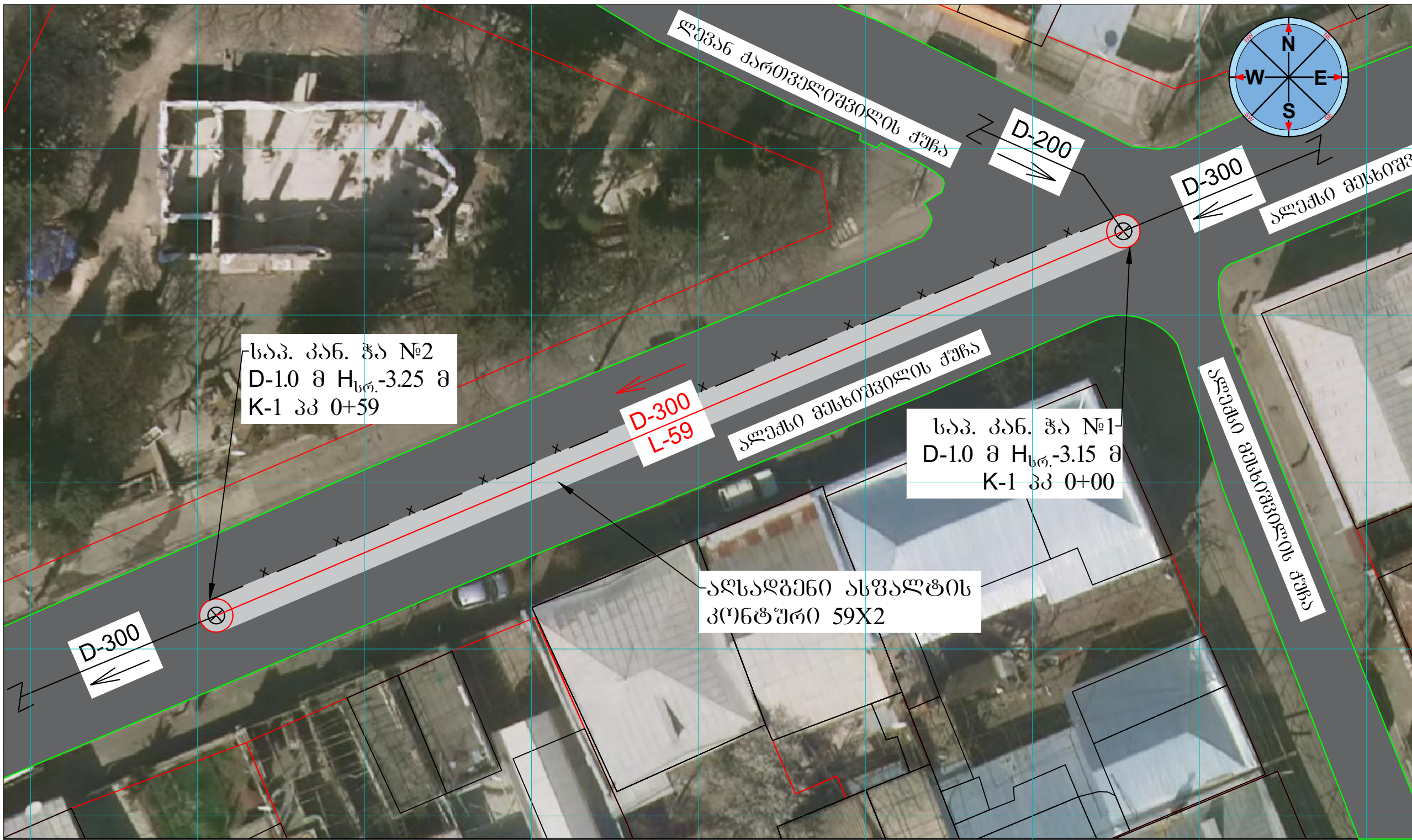

ფორმატი	სტადია	პარიანტი
A3	მ.პ.	1

პროექტი აღნიშნულია:

- X-X-X არს. ბასაშემხველი მიწი
- ⊗ არს. ბასაშემხველი ზა
- წყალარინების მიწი
- წყალარინების ზა
- ასფალტი
- კოლოფი

შენიშვნები:

- ნახაზების ჩამონათვალი და მოკლე განმარტებითი ბარათი იხილეთ ფურ. №1.
- შენიშვნების დროს დაცული იქნას უსაფრთხოების წესები.
- სამუშაოების დაწყების წინ გამოძახებულ იქნას არსებული ყველა კომუნიკაციების წარმომადგენლები გადაკვეთის ადგილების დასაზუსტებლად და შესათანხმებლად.
- არსებულ ქუჩაზე საპროექტო ქსელის მოწყობისას ობიექტის და მომდებარე შენობა ნაგებობების დეფორმაციისა და დაზიანებების თავიდან აცილების მიზნით სამუშაოები წარიმართოს განსაკუთრებული სიფრთხილით.

დაამუშაოა

ისანი-საფორის ბიზნეს ცენტრი

დაკვეთა 1342 IC20-0442835

შემსრულებელი

შ.პ.ს. "ჯორჯიან უოთერ ანდ შაუერი"
თბილისი, მგდგ (მზია) ჯუღელის ქუჩა №10
ბაქმიანი მასპარეზისა და პროექტირების დეპარტამენტი-საპროექტო სამსახური

რეზ. ზედმის უფროსი	თ. სალია
პროექტის ხელმძღვანელი	ლ. ლოლუბერიძე
შეასრულა	ლ. ლოლუბერიძე
შეამოწმა	მ. მოღვაძე

პროექტი

შ ე ნ ი შ ვ ნ ე ბ ი:

- ნახაზების ჩამონათვალი და მოკლე განმარტებითი ბარათი იხილეთ ფურ. №1 და №2.
- სამუშაოების დაწყების წინ გამოძახებული იქნას არსებული მიწისქვეშა ყველა კომუნიკაციების ორგანიზაციების წარმომადგენლები გადაკვეთის ადგილების დასაზუსტებლად და შესათანხმებლად.
- შენიშვნების დროს დაცული იქნას უსაფრთხოების წესები.

გლანი-ნაქალაქის რაიონი, მუსხიშვილი-თამარაშვილის ქუჩაზე არსებული წყლარინების ქსელის რეაბილიტაციის პროექტი

თარიღი სექტემბერი 2020

ნახაზი

გეგმა

მასშტაბი	ფურცელი №	ფურცლები
1:250	კ-2	14

კანალიზაციის კოლექტორის ბრძივი პროფილი K-1

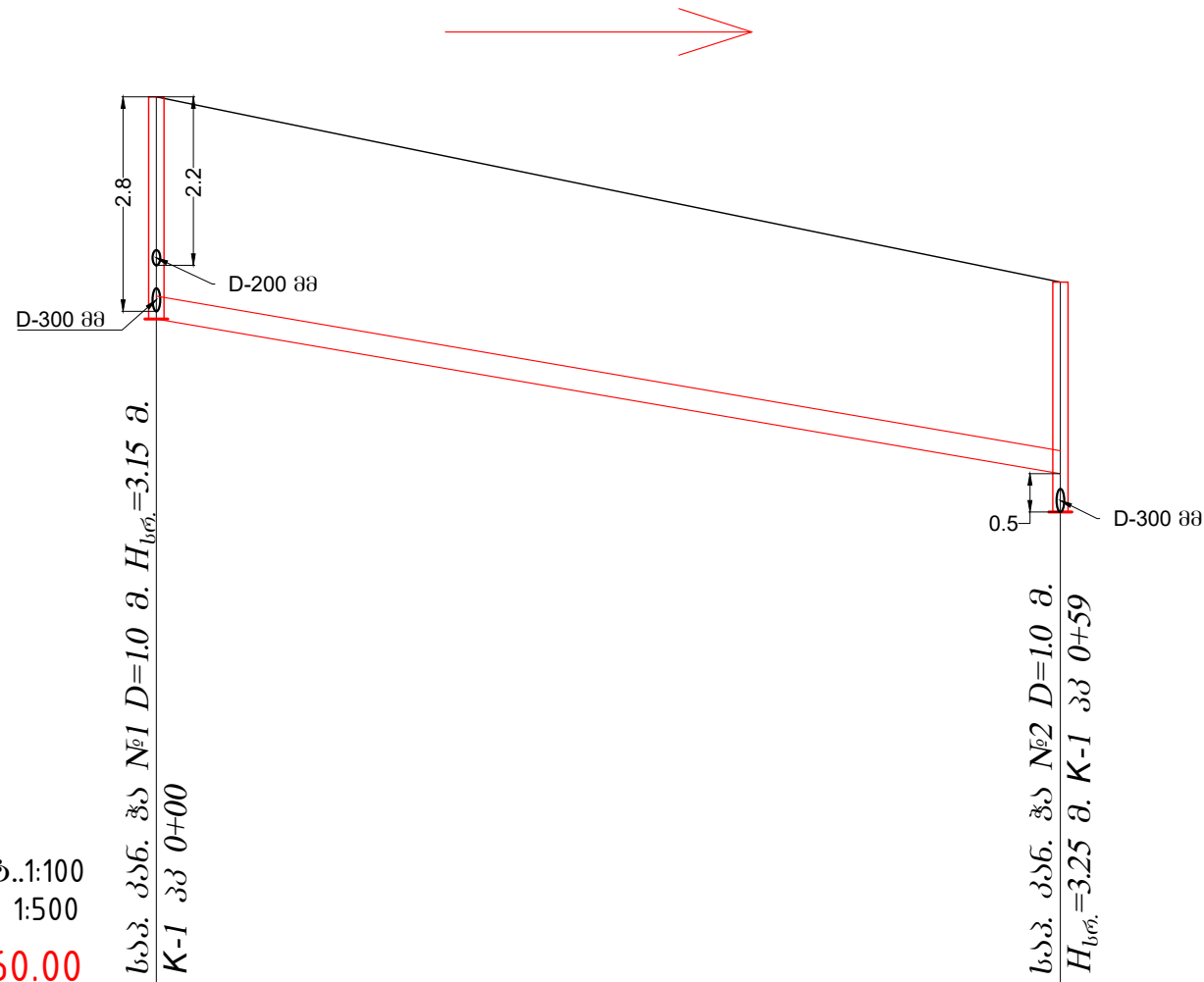

ჭრილი: კ-1
 მასშ.: ვერტ.: 1:100
 ჰორ.: 1:500

▼ 460.00

მილის მასალა ღია მ. სიგრ.	საპ. წყალარინების ბოვორიბეული მილი SN8 D-300 მმ L=59 მ	
მილის ჩაღრმავება	2.20 2.80 2.90	2.50 3.00
მილის ძირის ნიშნული	469.44 468.94 468.74	466.72 466.22
მიწის ზედაპირის ნიშნული	471.64	469.22
მანძილები	59.0	
სიგრძე	59.00	0.0342
შენიშვნა		
ჭებს შორის მანძილი	59.0	
პიკეტი	0+00,0	0+59,0

ფორმატი	სტადია	პარიანტი
A3	მ.პ.	1
პროექტი აღნიშნული:		
შენიშვნები:		
<ol style="list-style-type: none"> ნახაზების ჩამონათვალი და მოკლე განმარტებითი ბარათი იხილეთ ფურ. №1. შენიშვნების დროს დაცული იქნას უსაფრთხოების წესები. სამუშაოების დაწყების წინ გამოიხატოს იქნას არსებული ყველა კომუნიკაციების წარმომადგენლები გადაკვეთის ადგილების დასაზუსტებლად და შესათანხმებლად. არსებულ ქუჩაზე საპროექტო ქსელის მოწყობისას თბილისის და მომდებარე მუნიციპალიტეტების დეფორმაციისა და დაზიანებების თავიდან აცილების მიზნით სამუშაოები წარმართოს განსაკუთრებული სიფრთხილით. 		
დაკვეთი	ისანი-საგორის გიზნის ცენტრი	
დაკვეთის	1342	IC20-0442835
შემსრულებელი	 <p>შ.პ.ს. "ჯორჯიან უოთერ ანდ შაუერი" თბილისი, მუგრა (შხა) ვუდელოს ქუჩა №10 ბაქმიური ენსაპირიის და პროექტირების დეპარტამენტი-საპროექტო სამსახური</p>	
რეზ. ჯგუფის უფროსი	თ. სალია	
პროექტის ხელმძღვანელი	ლ. ლოლუბერიძე	
შეასრულა	ლ. ლოლუბერიძე	
შეამოწმა	მ. მოღვაძე	
პროექტი	<p>გლდანი-ნაკალაღვიის რაიონი, მუსხიშვილი-თამარაშვილის ქუჩაზე არსებული წყალარინების ქსელის რეაბილიტაციის პროექტი</p>	
თარიღი	სამუშაო 2020	
ნახაზი		
კანალიზაციის კოლექტორის ბრძივი პროფილი K-1		
მასშტაბი	ფურცელი №	ფურცლები
	კ-3	14

კანალიზაციის მიწის თხრილის ბანივი კვეთი

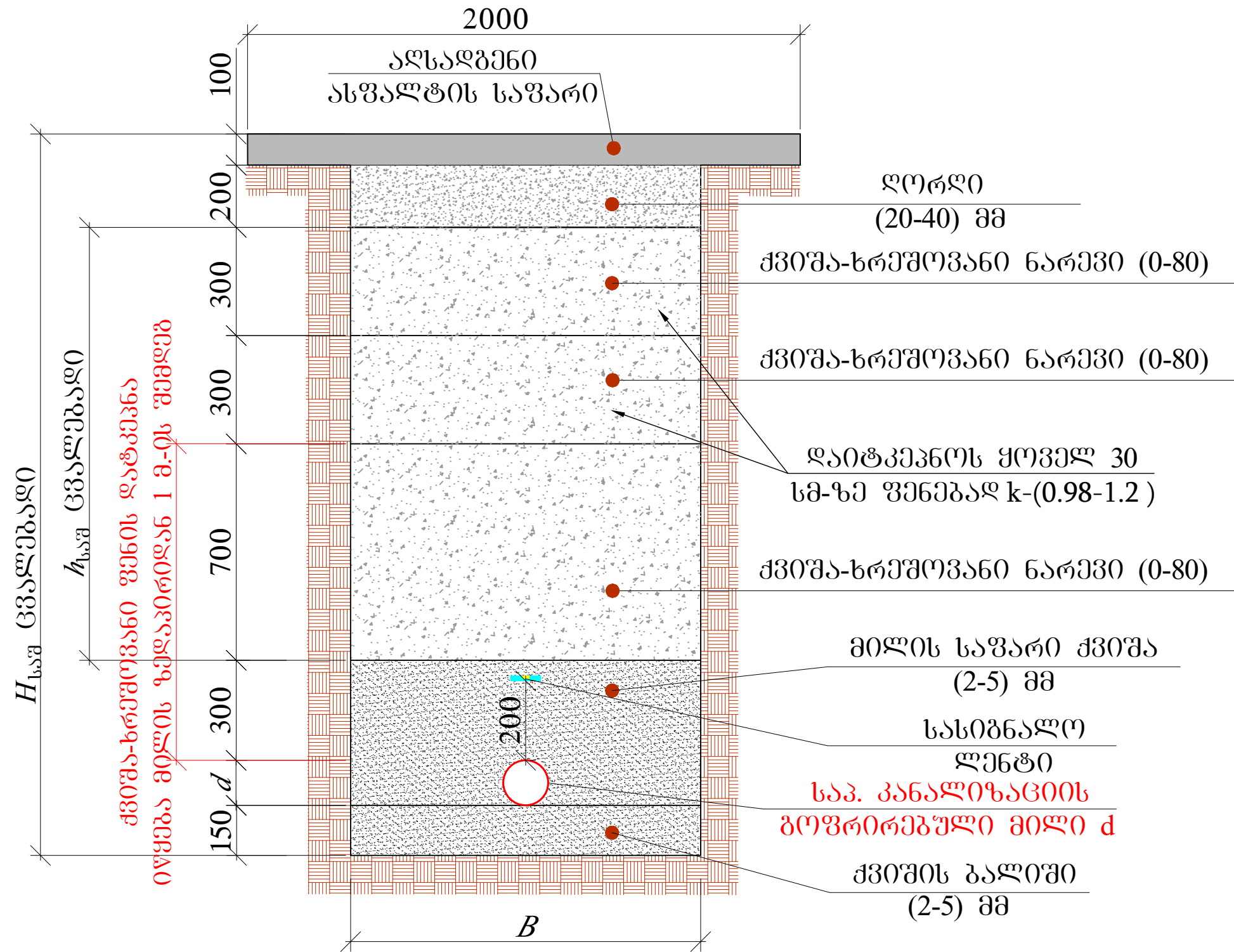

№	d	$H_{საგ}$	B	$h_{საგ}$	L (მ)
1.	300	3100	1300	2050	59

ფორმატი	სტალია	პარიანტი
A3	მ.პ.	1
პრობოტი აღნიშნეპი:		
შენიშნეპი:		
<ol style="list-style-type: none"> ნახეზის ნამონთეფი და მოკლე განმარტებოთი ბართი იხილეთ ფურ. №1. შენეგებლობის დროს დაცული იქნას უსაფრთხოების წესები. სამუშაოების დაწყების წინ გამოიხეზებულ იქნას არსებული ყველა კომუნიკაციების წარმომადგენლები გადაკვეთის ადგილების დასაზუსტებლად და შესათანხმებლად. არსებულ ქუჩაზე საბოტეკო ქსელის მოწყობისას თბექტის და მომდებარე შენობა ნაგებობების დეფორმაციისა და დაზიანებების თეფდან აცილების მიზნით სამუშაოები წარმართოს განსაკუთრებული სიფრთხილით. 		
ღამეპი	ისანი-საგეპრის ბიზნეს ცენტრი	
ღამეპია	1342	IC20-0442835
შენიშნეპალი	<p>შ.პ.ს. "ჯორჯიან უოტერ ანდ შაუერი" თბელისი, მეფე (შხია) ჯუღელის ქუჩა №10 ბაენიპური ენსაპრტიონს ღა პროპიირაენს დეპარტამენტი-საპროექტო სასახური</p>	
რეპ. ზეპუშის უფროსი	თ. სალია	
პროექტის ხელმეგანელო	ლ. ღოღობერიძე	
შეასრულა	ლ. ღოღობერიძე	
შეამოყვას	მ. მოღბეპაძე	
პროექტი	<p>გლღანი-ნაქალღეპის რაიონი, მენსიშვილი-თამარაშვილის ქუჩაზე არსებული ნეალარინეპის ქსელის რეაბილიტაციის პროექტი</p>	
თარიღი	სექტემბერი 2020	
ნახაზი		
<p>ენის თხრილუენის ბანივი კვეთეპი</p>		
მასშტაბი	ფურტეპლი №	ფურტეპლი
	კ-4	14

საკრომქტო კანალიზაციის ტიპური ჯა
ჭრილი I-I

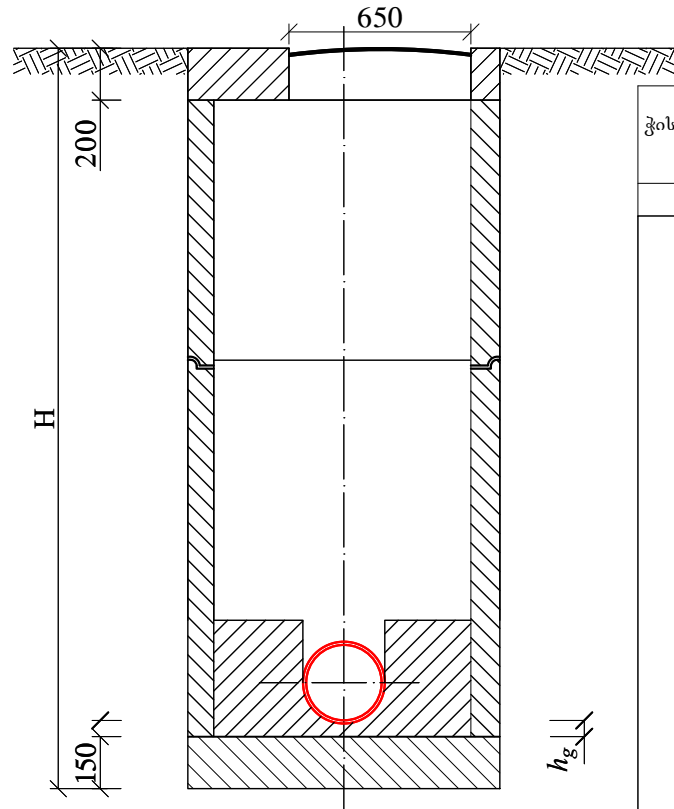

ჭის დიამეტრი	ძილის დიამეტრი			ღარის სიმაღლე $h_{\text{ღ}}$
	შემყვანი d_{31}	მიერთება d_{32}	გამყვანი d_{33}	
1	2	3	4	5
1000	150	150	200	300
	200	150	250	400
		200	300	
	250	150	350	450
		200		
	300	150	400	500
		200		
		300		
	350	150	450	550
		200		
		300		
	400	150	500	600
200				
300				

მრგვალი ჯაბის კონსტრუქციული
ელემენტების (საპირკველის, რბოლების
და ფილების) გალაგვის კვანძი

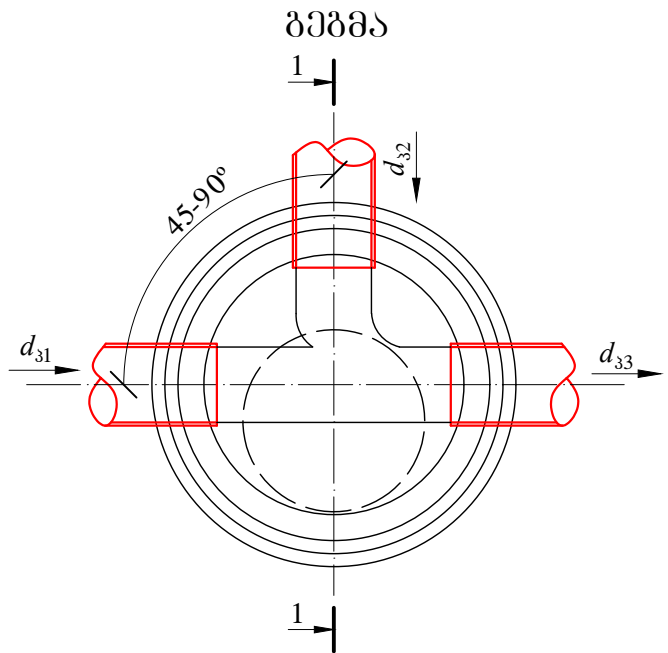
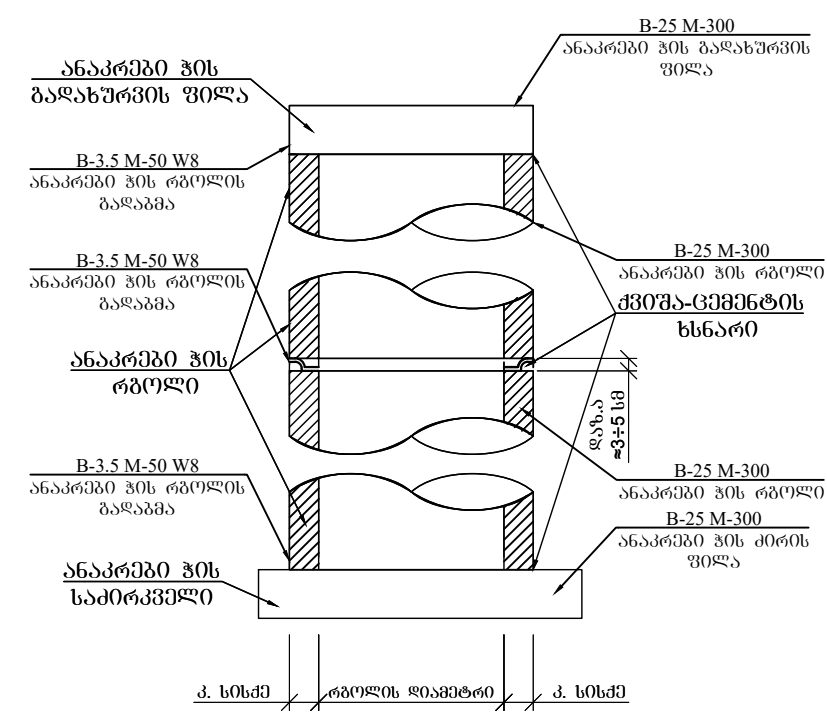

- შ ე ნ ი შ ვ ნ ა :
- ნახაზების ჩამონათვალი იხილეთ ფურ. კ-№1
 - ცხრილებში მოყვანილია კანალიზაციის ტიპური ჯაბის ანალოგიური ჯაბი.
 - ჯაბის დიამეტრები და ღარის ჩაღრმავებები შეტანილია იმნას შესაბამისი ტიპის ჯაბის ცხრილებიდან.
 - ჯაბის ჰიდროიზოლაცია განხორციელდეს ცხელი გითუხმით არა უმცირესი 2 ფენისა საერთო სისქით 4-5 მმ-ი.
 - წყალარინების თხრილის სიღრმის მიხედვით H-1.7 მ და მეტი სიღრმისათვის წარმოების უსაფრთხოების მიზნით მოვალეობა თხრილის ფარების გაბაზრება. ის გააგრძელდეს ნახაზის მიხედვით.
 - ანაპრები ჯის რბოლის გალაგვა განხორციელდეს ქვიშა-ცემენტის ხსნარით წყალშეუღწევადი ღანაგატის ღამატებით B-3.5 M-50 W8.
 - ქვიშა-ცემენტის ხსნარის მოცულობა დაზუსტდეს არგოლზე ჯაბის კონსტრუქციული ელემენტების ზედაპირების სისწორისა და გეომეტრიული ზომების მიხედვით.
 - იხილეთ კვანძი კონსტრუქციული ნახაზების მიხედვით.

ფორმატი	სტაბია	ვარიანტი
A3	შ.პ.	1
პრობოიტი აღნიშვნები:		
შენიშვნები:		
<ol style="list-style-type: none"> ნახაზების ჩამონათვალი და მოკლე განმარტებით ბარათი იხილეთ ფურ. №1. შენიშვნების დროს დაცული იქნას უსაფრთხოების წესები. სამუშაოების დაწყების წინ გამოიხატოს იქნას არსებული ყველა კომუნიკაციების წარმომადგენლები გადაკვეთის ადგილების დასაზუსტებლად და შესათანხმებლად. არსებულ ქუჩაზე საპროექტო ქსელის მოწყობისას ობიექტის და მომდებარე შენობა ნაგებობების დეფორმაციისა და დაზიანებების თავიდან აცილების მიზნით სამუშაოები წარმართოს განსაკუთრებული სიფრთხილით. 		
ლაგვითი	<p>ისანი-საგორის გიზნის ცენტრი</p>	
ლაგვითი	1342 IC20-0442835	
შენიშვნები	<p>შ.პ.ს. "ჯორჯიან უოთერ ანდ შაუერი" თბილისი, მუდგა (შხა) ვუდელოს ქუჩა №10 ბაქოური ენსაბიტიონს და პროექტირების ღეარბაგენი-საპროექტო სასახური</p>	
რმაზ. ჯგუფის უფროსი	თ. სალია	
პროექტის ხელმძღვანელი	ლ. ლოლბერიძე	
შეასრულა	ლ. ლოლბერიძე	
შეამოწმა	მ. მოღვაძე	
პროექტი	<p>გლანნი-ნაქალაქის რაიონი, მენიშვილი-თამარაშვილის ქუჩაზე არსებული წყალარინების ქსელის რეაბილიტაციის პროექტი</p>	
თარიღი	სამუშაო 2020	
ნახაზი		
<p>საკრომქტო კანალიზაციის ტიპური ჯა</p>		
მასშტაბი	ფურცელი №	ფურცლები
	კ-6	14

საპროექტო კანალიზაციის ტიპური ჭა
ჭრილი I-I

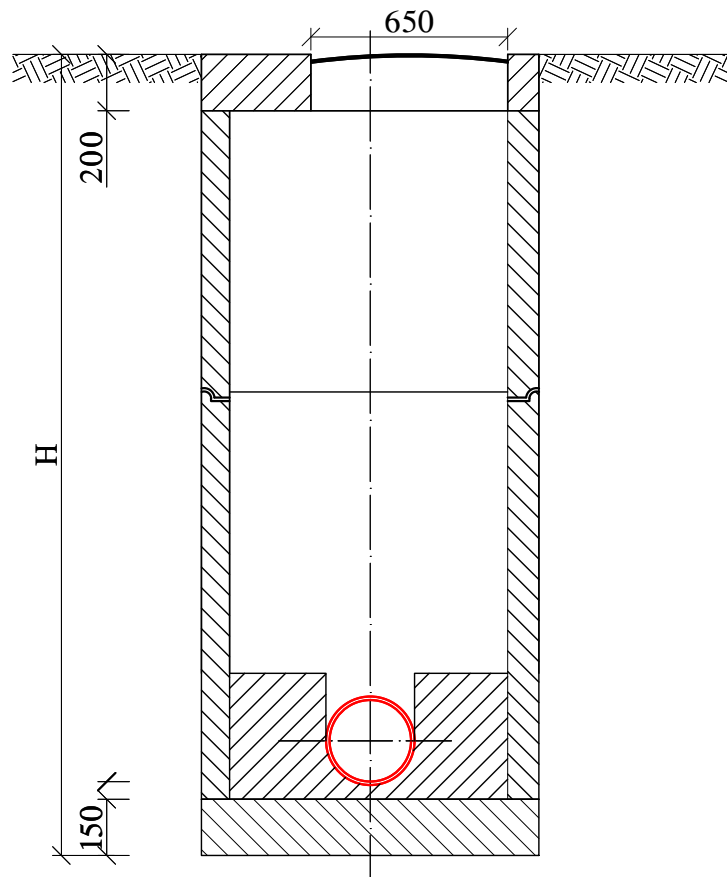

ბეჭედი

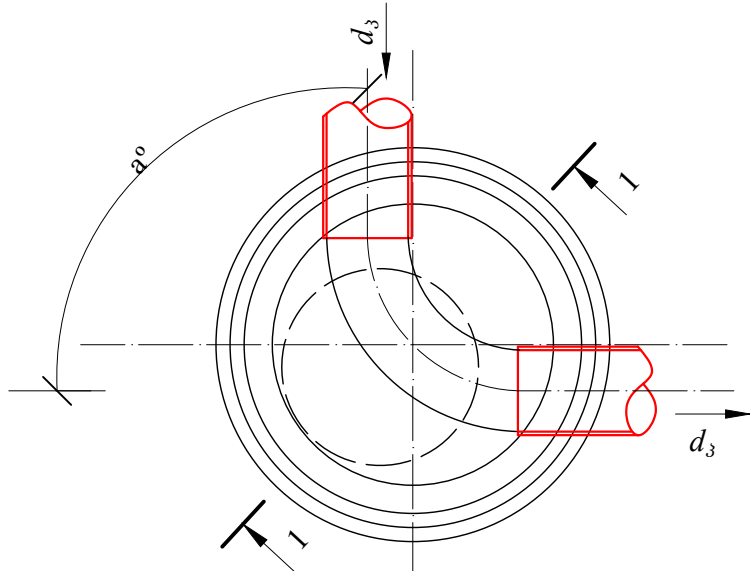

მრგვალი ჭების კონსტრუქციული
ელემენტების (საპირკვლის, რბოლების
და ფილების) გადაბმის კვანძი

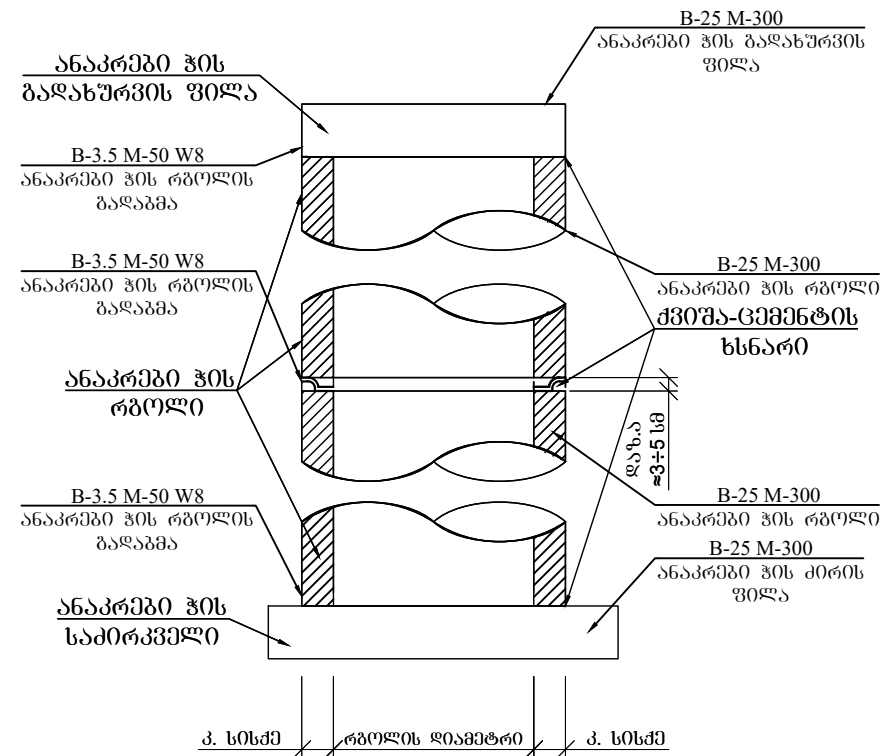

ჭის დიამეტრი	მილის დიამეტრი d ₃	მოხვევის კუთხე α°	ღარის სიმაღლე h _ღ
1	2	3	4
1000	150	15-90	200
	200		300
	250		350
	300		400
1500	350	15-90	450
	400		500
	450		550
	500		600
2000	600	15-90	700
	700		800
	800		950
	900		1050
	1000		1150

შ ე ნ ი შ ვ ნ ა :

- ნახაზების ჩამონათვალი იხილეთ ფურ. კ-№1
- ცხრილგუშო მოყვანილია კანალიზაციის ტიპური ჭების ანალოგიურად.
- ჭების დიამეტრები და ღარის ჩაღრმავებები შერჩეულ იქნას შესაბამისი ტიპის ჭების ცხრილებიდან.
- ჭების კოროტიზაციის განხორციელებას ცხელი ბითუმით არა უმცირესი 2 ფენისა სანითო სისქით 4-5 მმ-ი.
- წყალარინების თხრილის სიღრმის მიხედვით H-1.7 მ და მეტი საფუძვართა წარმოების უსაფრთხოების მიზნით მოვალეობა თხრილის ფერდობის გაამაგრება. იხ. გააგრების ნახაზის მიხედვით.
- ანაკრები ჭის რბოლის გადაბმა განხორციელდეს ძვიშა-ცემენტის ხსნარით წყალშემღვწევი დანამატის დამატებით B-3.5 M-50 W8.
- ძვიშა-ცემენტის ხსნარის მოცულობა დაუსტდეს ალგილზე ჭების კონსტრუქციული ელემენტების ზედაპირების სისწორისა და გეომეტრიული ზომების მიხედვით.
- იხილეთ მდგომარეობით კონსტრუქციული ნახაზების მიხედვით.

h_ღ – ღარის ძირის სისქე, რომელიც ტოლია მილის კედლის სისქეს დამატებული 30 მმ

ფორმატი	სტაღია	პარიანტი
A3	მ.პ.	1
პრობოი ანოშენი:		
შენიშვნები:		
<ol style="list-style-type: none"> ნახაზების ჩამონათვალი და მოკლე განმარტებით ბარათი იხილეთ ფურ. №1. შენიშვნების დროს დაცული იქნას უსაფრთხოების წესები. სამუშაოების დაწყების წინ გამოიხატოს იქნას არსებული ყველა კომუნიკაციების წარმომადგენლები გადაკეთის ადგილების დასაზუსტებლად და შესთანხმებლად. არსებულ ქუჩაზე საპროექტო ქსელის მოწყობისას ობიექტის და მიმდებარე შენობა ნაგებობების დეფორმაციისა და დაზიანების თავიდან აცილების მიზნით სამუშაოები წარმოებოს განსაკუთრებული სიფრთხილით. 		
ღამკვიტი	<p>ისანი-საფორის ბიზნეს ცენტრი</p>	
ღამკვიტი	<p>1342 IC20-0442835</p>	
შენიშვნები	<p>შ.პ.ს. "ჯორჯიან უოთერ ანდ შაუერი" თბილისი, მუდგა (შხა) ჯუღელის ქუჩა №10 ბაინიური ინჟინერიისა და პროექტირების დაარსებები-საპროექტო სახსარები</p>	
რმაზ. ზღუდის უფროსი	თ. საღია	
პროექტის ხელმძღვანელი	ლ. დოლობერიძე	
შეასრულა	ლ. დოლობერიძე	
შეამოწმა	მ. მოღვაძე	
პროექტი	<p>გლდანი-ნაქალაქების რაიონი, მუსხივილი-თამარაშვილის ქუჩაზე არსებული წყალარინების ქსელის რეაბილიტაციის პროექტი</p>	
თარიღი	<p>სამუშაო 2020</p>	
ნახაზი		
<p>საპროექტო კანალიზაციის ტიპური ჭა</p>		
მასშტაბი	ფურცელი №	ფურცლები
	კ-7	14

ჭის ანაკრები რკინაბეტონის გალახურვის ფილა
(საყალიბე ნახაზი)

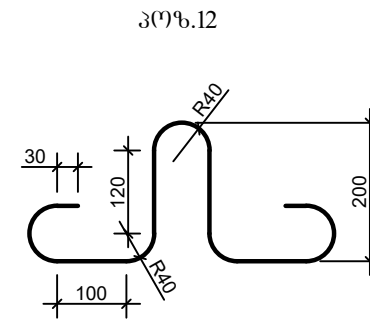
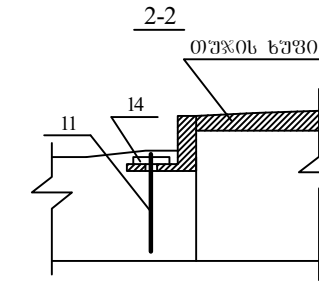
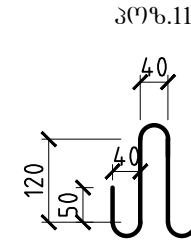
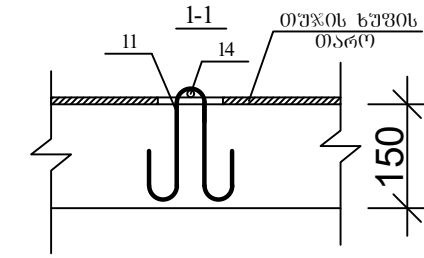
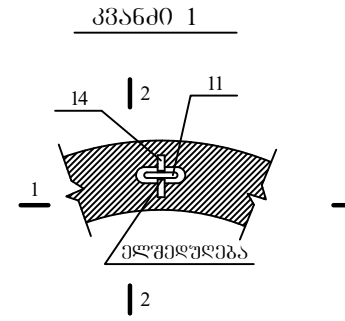
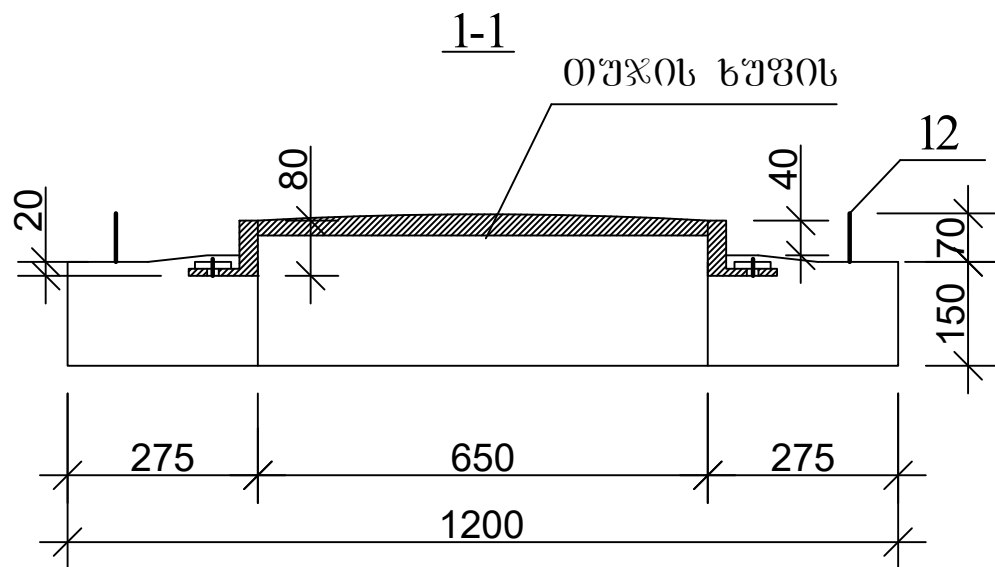
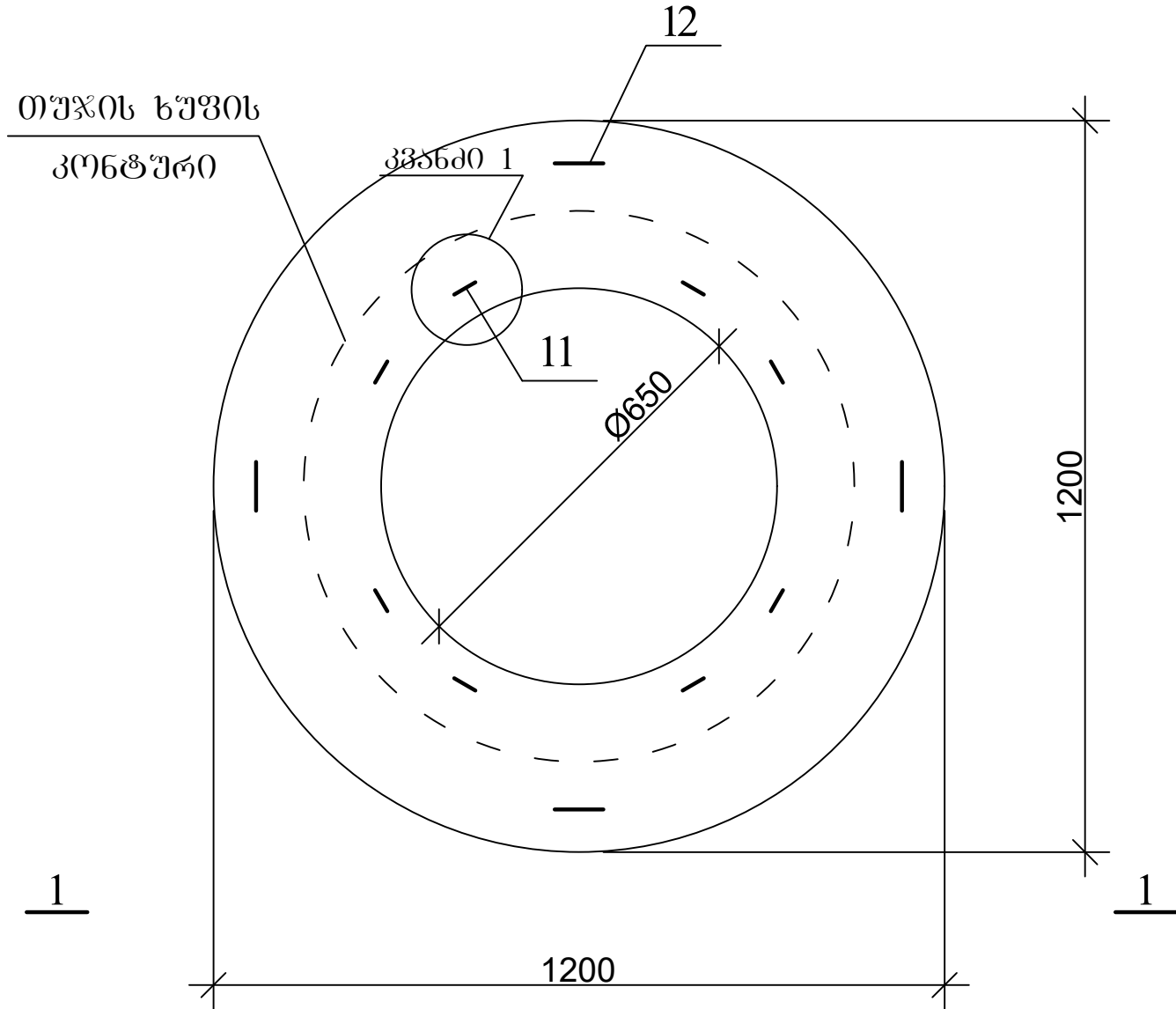

ფორმატი	სტადია	პარიანტი
A3	შ.პ.	1
პროექტი ადგილობრივი:		
შენიშვნები:		
<ol style="list-style-type: none"> ნახაზების ჩამონათვალი და მოკლე განმარტებითი ბარათი იხილეთ ფურ. №1. შენიშვნების დროს დაცული იქნას უსაფრთხოების წესები. სამუშაოების დაწყების წინ გამოძახებულ იქნას არსებული ყველა კომუნიკაციების წარმომადგენლები გადაკვეთის ადგილების დასაზუსტებლად და შესთანხმებლად. არსებულ ქუჩაზე საპროექტო ქსელის მოწყობისას ობიექტის და მიმდებარე შენობა ნაგებობების დეფორმაციისა და დაზიანებების თავიდან აცილების მიზნით სამუშაოები წარიმართოს განსაკუთრებული სიფრთხილით. 		
დაკვეთი	ისანი-საგორის გიუნას ცენტრი	
დაკვეთის	1342 IC20-0442835	
შემსრულებელი		
შ.პ.ს. "ჯორჯიან უოთერ ანდ ფაუარი" თბილისი, მუდგა (მზია) ჯუღელის ქუჩა №10 ბაქოური ენსაბრისონი და პროექტირების დაარსებები-საპროექტო სახსარები		
რეზ. ზღუდის უფროსი	თ. სალია	
პროექტის ხელმძღვანელი	ლ. ლოლუბერიძე	
შეასრულა	ლ. ლოლუბერიძე	
შეამოწმა	მ. მოღვაძე	
პროექტი	გლანი-ნაქალაქის რაიონი, მესხიშვილი-თამარაშვილის ქუჩაზე არსებული წყლარინების ქსელის რეაბილიტაციის პროექტი	
თარიღი	სამუშაო № 2020	
ნახაზი		
ჭის ანაკრები რკინაბეტონის გალახურვის ფილა D=1000 მმ (საყალიბე ნახაზი)		
მასშტაბი	ფურცელი №	ფურცლები
	კ-8	14

ჭის ანაკრები რკინაბეტონის ბაღახურვის ფილა (ძველა შრის არმირება)

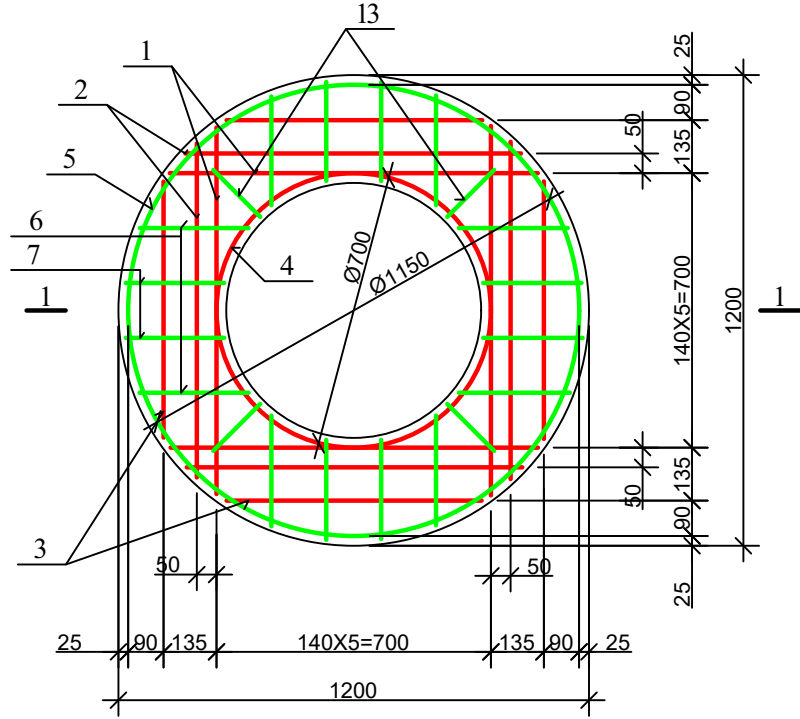

ჭის ანაკრები რკინაბეტონის ბაღახურვის ფილა (ზედა შრის არმირება)

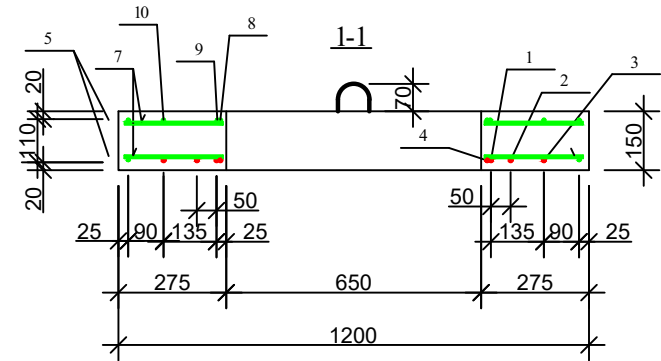
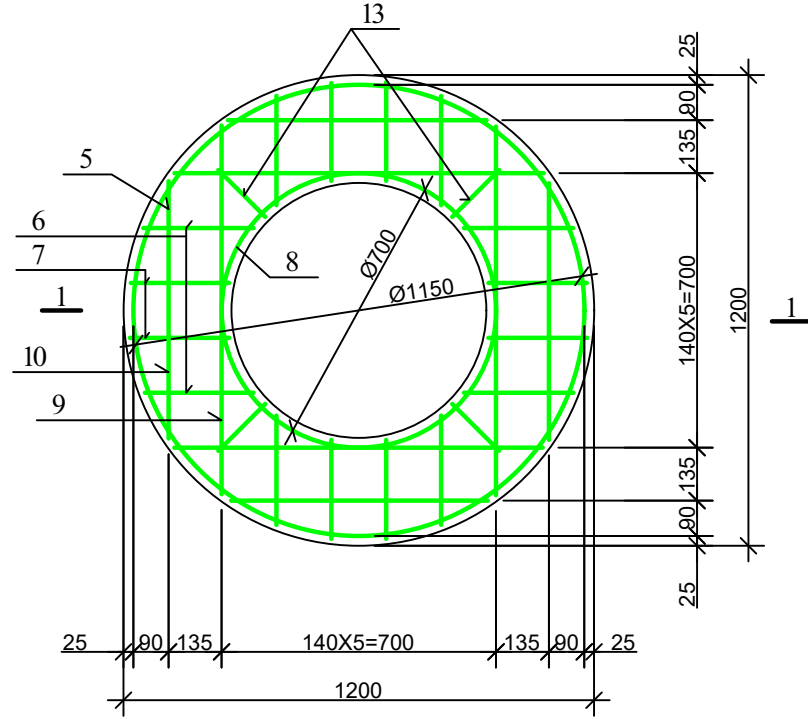

ჭის ანაკრები რკინაბეტონის ბაღახურვის ფილის სპეციფიკაცია

პოზ.	აღნიშვნა	დასახელება	რაოდ.	მასა ერთ. კვ.	შენიშვნა
<u>დეტალები</u>					
1		φ 10 A500c L=940	4	0.58	2.33კვ
2		L=860	4	0.53	2.13კვ
3		L=650	4	0.40	1.60კვ
4*		L=2300	1	1.43	1.43კვ
14		L=100	8	0.06	0.5კვ
5*		φ 8 B500c L=3710	2	1.48	2.97კვ
6		L=280	16	0.11	1.79კვ
7		L=250	16	0.10	1.60კვ
8*		L=2300	1	0.92	0.92კვ
9*		L=1170	4	0.47	1.87კვ
10		L=650	4	0.26	1.04კვ
11*		L=600	8	0.24	1.92კვ
12*		L=1005	4	0.4	1.60კვ
13		L=170	8	0.07	0.56კვ
<u>მასალები</u>					
		ბეტონი კლასი B25			0.12 მ ³

დეტალების უწყისი

პოზ.	მსკობი
4	
5	
8	
9	

ფორმატი	სტაბია	ვარიანტი
A3	მ.პ.	1
პროექტი აღნიშვნა:		
შენიშვნა:		
<ol style="list-style-type: none"> ნახების ჩამონათვალი და მოკლე განმარტებითი ბარათი იხილეთ ფურ. №1. შენიშვნების დროს დაცული იქნას უსაფრთხოების წესები. სამუშაოების დაწყების წინ გამოიხატოს იქნას არსებული ყველა კომუნიკაციების წარმომადგენლები გადაკვეთის ადგილების დასაზუსტებლად და შესათანხმებლად. არსებულ ქუჩაზე საპროექტო ქსელის მოწყობისას თბილისის და მომდებარე სერვის ნაკლებობების დეფორმაციისა და დაზიანებების თავიდან აცილების მიზნით სამუშაოები წარმართოს განსაკუთრებული სიფრთხილით. 		
ლაგვითი	ისანი-საგორის გიზნის ცენტრი	
ლაგვითი	1342 IC20-0442835	
შენიშვნა	<p>შ.პ.ს. "ჯორჯიან უოთერ ანდ ენერჯი" თბილისი, მუდგა (მზია) ვუდელის ქუჩა №10 ბაქო-სამაგისტროს და პროექტირების დეპარტამენტი-საპროექტო სამსახური</p>	
რეზ. ზომის უწყისი	თ. სტაბია	
პროექტის სტრუქტურული	ლ. ლომიძე	
შეასრულა	ლ. ლომიძე	
შეამოწმა	მ. მოღვაძე	
პროექტი	გლანი-ნაქალაქის რაიონი, მუსხიშვილი-თამარაშვილის ქუჩაზე არსებული წყლარინების ქსელის რეაბილიტაციის პროექტი	
თარიღი	სამუშაო № 2020	
ნახაზი		
ჭის ანაკრები რკინაბეტონის ბაღახურვის ფილა D=1000 მმ (არმირება); სპეციფიკაცია		
მასშტაბი	ფურცელი №	ფურცლები
	კ-9	14

საქალაქი ნახაზი

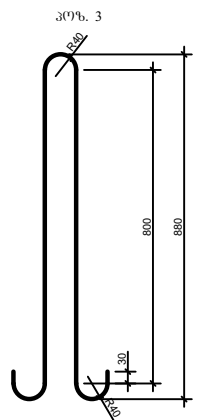
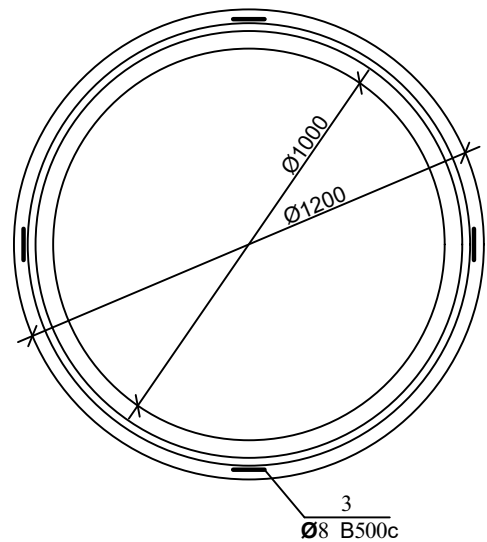
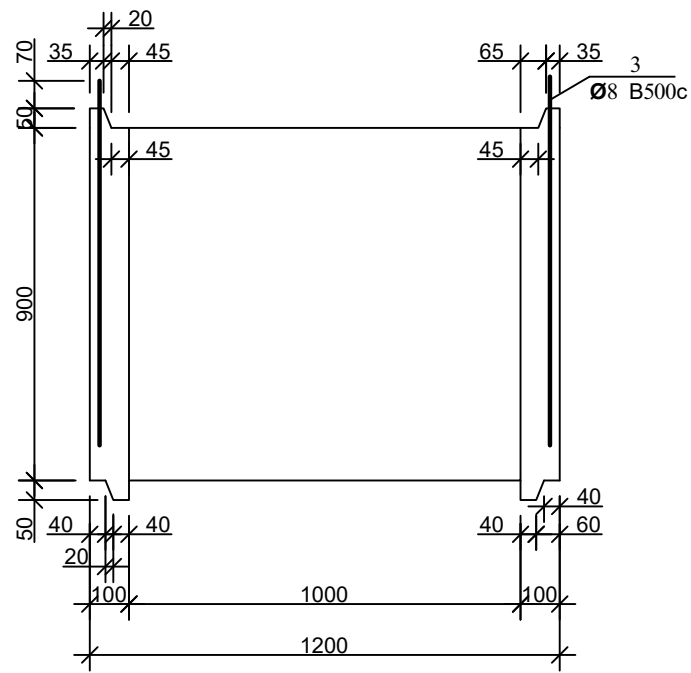

არმირება

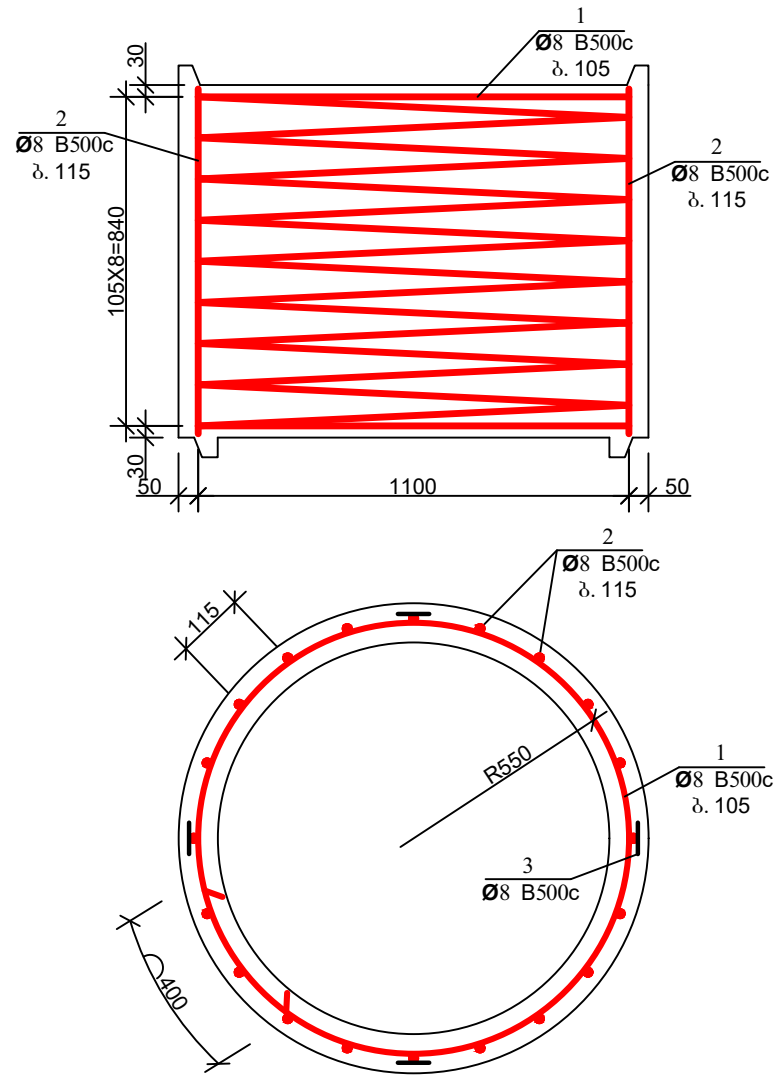

ჭის ანაკრები რკინაბეტონის რგოლის სპეციფიკაცია

პოზ.	აღნიშვნა	დასახელება	რაოდ.	მასა ერთ. კვ	შენიშვნა
		<u>დეტალები</u>			
1*		φ 8 B500c L=35140	—	—	14.06 კვ
2*		L=870	30	0.35	10.5 კვ
3*		L=1980	4	0.79	3.17 კვ
		<u>მასალები</u>			
		ბეტონი კლასით B25			0.31 მ ³

დეტალების უწყისი

პოზ.	მ ს კ ი ზ ი
1	

ფორმატი	სტაფია	პარიანტი	
A3	მ.პ.	1	
პროექტი აღნიშვნა:			
შენიშვნა:			
<ol style="list-style-type: none"> 1. ნახაზების ჩამონათვალი და მოკლე განმარტებითი ბარათი იხილეთ ფურ. №1. 2. შენობის დროს დაცული იქნას უსაფრთხოების წესები. 3. სამუშაოების დაწყების წინ გამოიხატოს იქნას არსებული ყველა კომუნიკაციების წარმომადგენლები გადაკვეთის ადგილების დასაზუსტებლად და შესთანხმებლად. 4. არსებულ ქუჩაზე საპროექტო ქსელის მოწყობისას თბილისის და მომდებარე შერობა ნაგებობების დეფორმაციისა და დაზიანებების თავიდან აცილების მიზნით სამუშაოები წარმართოს განსაკუთრებული სიფრთხილით. 			
ლაპროტი	ისანი-საგორის ბიზნეს ცენტრი		
ლაპროტი	1342 IC20-0442835		
შენიშვნა			
შ.პ.ს. "ჯორჯიან უოთერ ანდ შაუერი" <small>თბილისი, მგფა (მზა) ვუელის ქუჩა №10 ბაქოური ენსაპრის და პროექტირების დაარსებები-საპროექტო სამსახური</small>			
რეზ. უბნის უფროსი	თ. სალაია		
პროექტის ხელმძღვანელი	ლ. ლოლობერიძე		
შეასრულა	ლ. ლოლობერიძე		
შეამოწმა	მ. მოღვაძე		
პროექტი	გლანი-ნაქალაქის რაიონი, მუსიკალური-თამარაშვილის ქუჩაზე არსებული წყალარინების ქსელის რეაბილიტაციის პროექტი		
თარიღი	სამუშაო № 2020		
ნახაზი			
ჭის ანაკრები რკინაბეტონის რგოლი D=1000 მმ H=900 მმ			
მასშტაბი	ფურცელი №	ფურცლები	
	კ-10	14	

ჭის ანაკრები რკინაბეტონის რბოლი ძირით
D=1000 (საყალიბი ნახაზი)

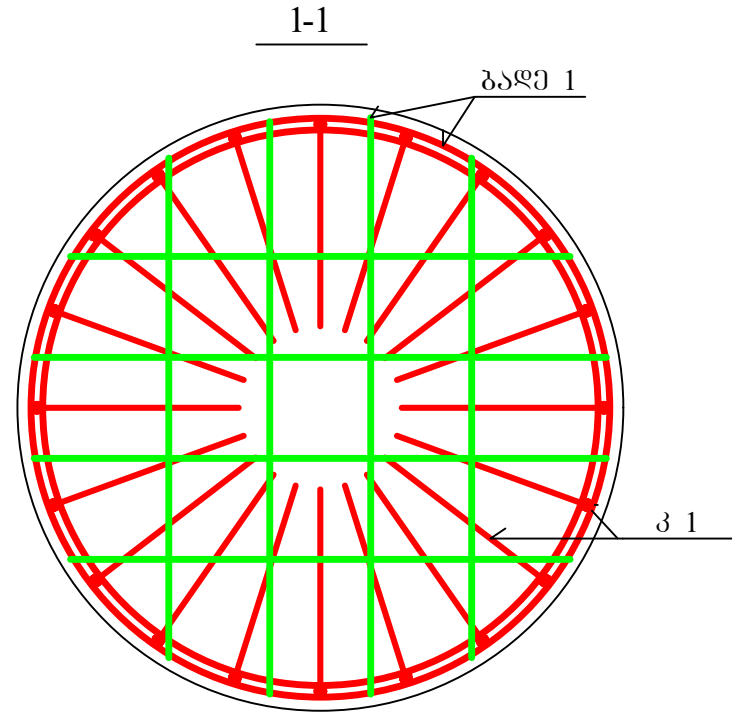
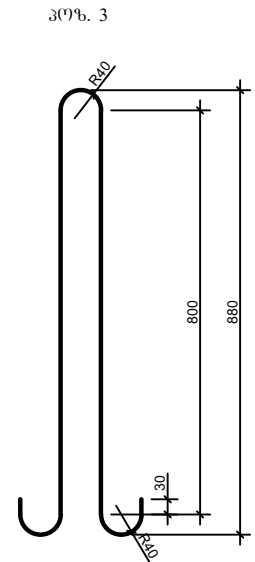
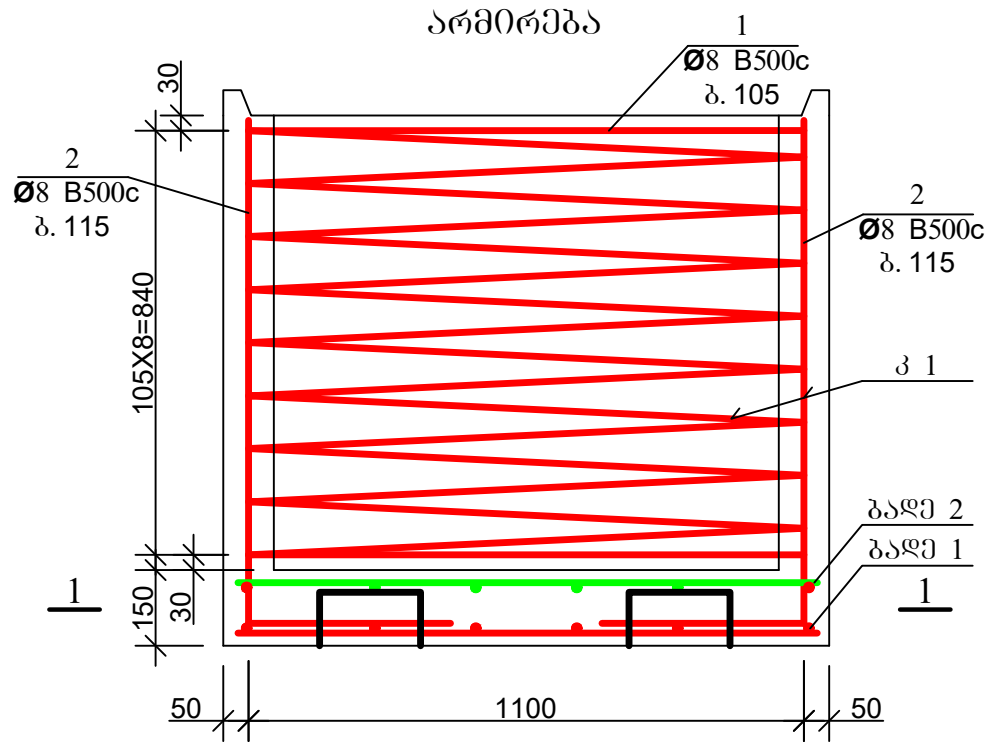
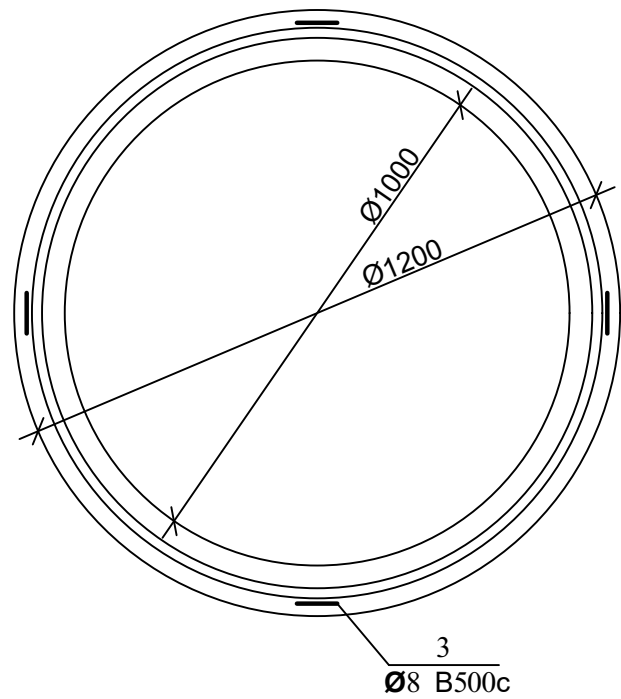
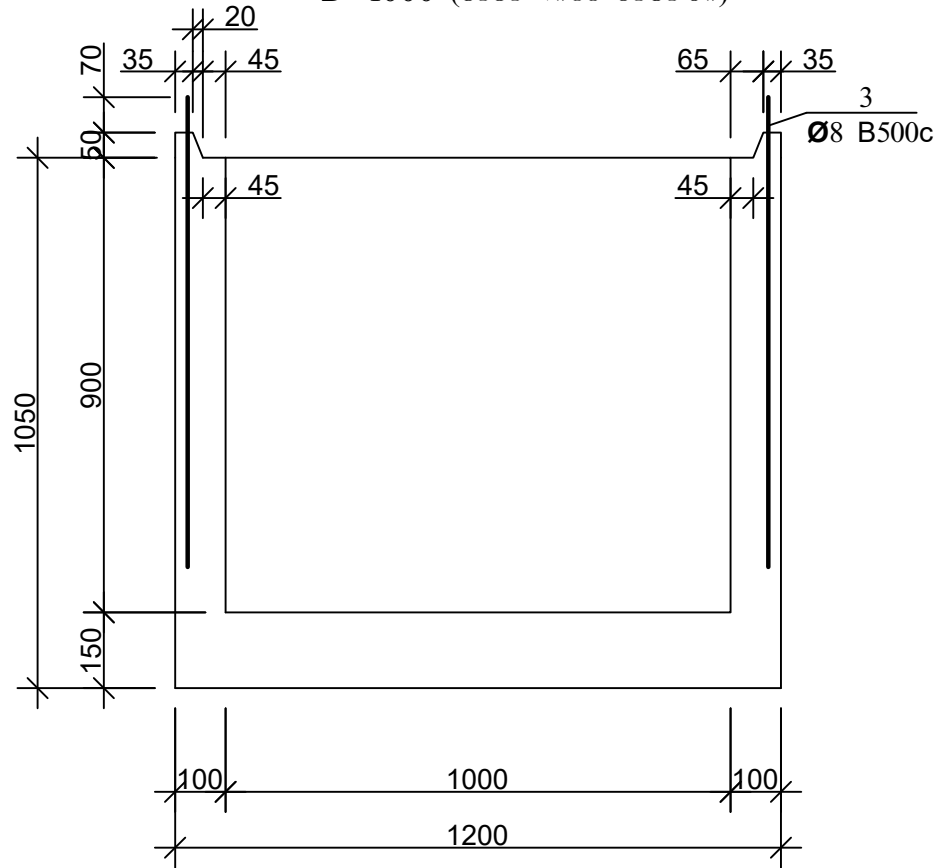

ფორმატი	სტადია	პარიანტი
A3	მ.პ.	1
პროექტი აღნიშნული:		
შენიშვნები:		
<ol style="list-style-type: none"> ნახაზების ჩამონათვალი და მოკლე განმარტებითი ბარათი იხილეთ ფურ. №1. შენიშვნების დროს დაცული იქნას უსაფრთხოების წესები. სამუშაოების დაწყების წინ გამოძახებულ იქნას არსებული ყველა კომუნიკაციების წარმომადგენლები გადაკვეთის ადგილების დასაზუსტებლად და შესათანხმებლად. არსებულ ქუჩაზე საპროექტო ქსელის მოწყობისას თბილისის და მომდებარე შერობა ნაგებობების დეფორმაციისა და დაზიანებების თავიდან აცილების მიზნით სამუშაოები წარმართოს განსაკუთრებული სიფრთხილით. 		
ლაკვეთი	ისანი-საგორის გიზნის ცენტრი	
ლაკვეთი	1342 IC20-0442835	
შენიშვნები	 <p>შ.პ.ს. "ჯორჯიან უოთერ ანდ შაუერი" თბილისი, მუდგა (მზია) ჯუღელის ქუჩა №10 ბაქოური ენსაბიზის და პროექტირების დაარსებები-საპროექტო სასახური</p>	
რეზ. ჯგუფის უფროსი	თ. სალია	
პროექტის ხელმძღვანელი	ლ. ლოლობერიძე	
შეასრულა	ლ. ლოლობერიძე	
შეამოწმა	მ. მოღვაძე	
პროექტი	გლდანი-ნაკალაღვის რაიონი, მუსიხვილი-თამარაშვილის ქუჩაზე არსებული წყარინების ქსელის რეაბილიტაციის პროექტი	
თარიღი	სამუშაო 2020	
ნახაზი		
ჭის ანაკრები რკინაბეტონის რბოლი ძირით D=1000 გვ		
მასშტაბი	ფურცელი №	ფურცლები
	K-11	14

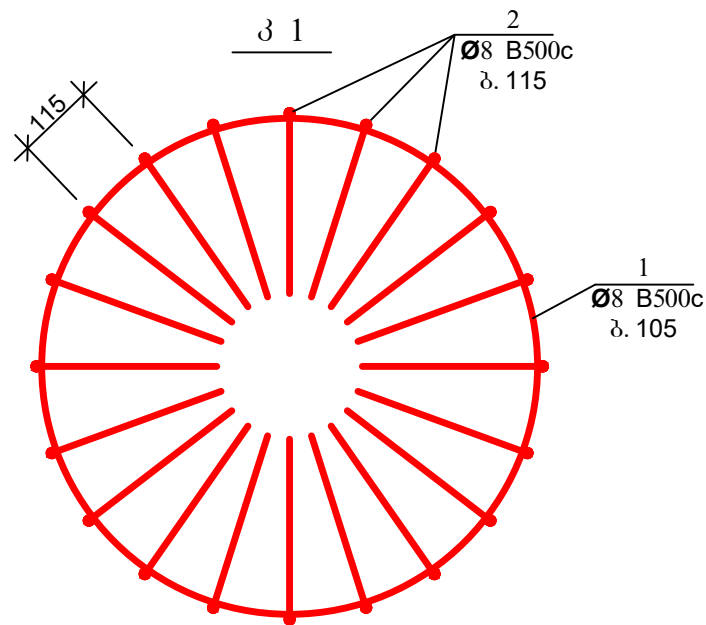

ბაღე 1; ბაღე 2

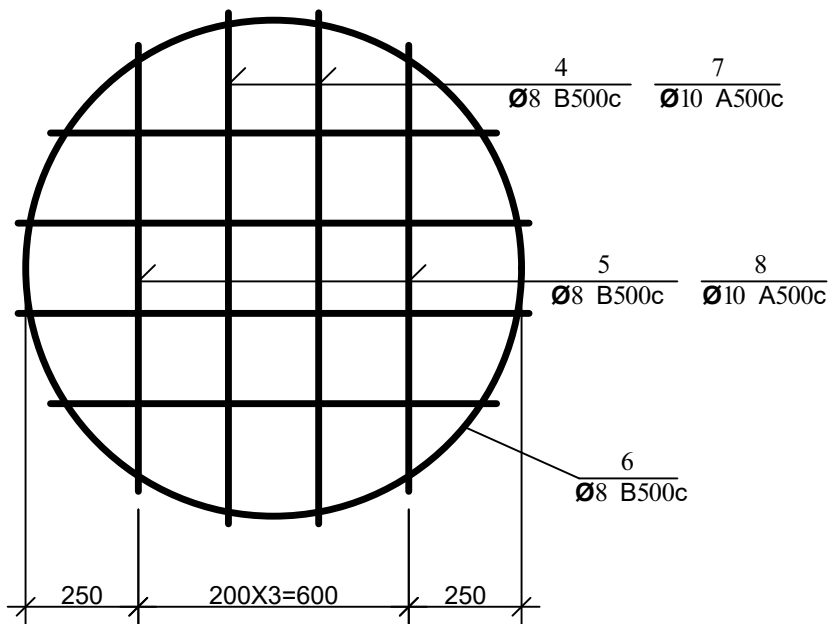

ჭის ანაკრები რკინაბეტონის რბოლის ძირით სპეციფიკაცია

პოზ.	აღნიშვნა	დასახელება	რაოდ.	მასა ერთ. კვ	შენიშვნა
<u>დეტალები</u>					
1*	კ 1	Φ 8 B500c L=27630	—	—	11.05 კვ
2*	კ 1	L=1370	30	0.55	16.5 კვ
3*		L=1980	4	0.79	3.17 კვ
4	ბაღე 1	L=1130	4	0.45	1.8 კვ
5	ბაღე 1	L=990	4	0.4	1.6 კვ
6*		L=3560	2	1.42	2.85 კვ
9*		L=780	4	0.31	1.25 კვ
7	ბაღე 2	Φ 10 A500c L=1130	4	0.70	2.80 კვ
8	ბაღე 2	L=990	4	0.61	2.46 კვ
<u>მასალები</u>					
		ბეტონი კლასით B25			0.48 მ ³

დეტალების უწყისი

პოზ.	ექვივანი
1	
2	
6	
9	

ფორმატი	სტალია	პარიანტი
A3	მ.პ.	1
პროექტი აღნიშვნა:		
შენიშვნა:		
<ol style="list-style-type: none"> ნახების ჩამონათვალი და მოკლე განმარტებით ბარათი იხილეთ ფურ. №1. შენიშვნების დროს დაცული იქნას უსაფრთხოების წესები. სამუშაოების დაწყების წინ გამოისახებულ იქნას არსებული ყველა კომუნიკაციების წარმომადგენლები გადაკვეთის ადგილების დასაზუსტებლად და შესათანხმებლად. არსებულ ქუჩაზე საპროექტო ქსელის მოწყობისას ობიექტის და მიმდებარე შენობა ნაგებობების დეფორმაციისა და დაზიანებების თავიდან აცილების მიზნით სამუშაოები წარიმართოს განსაკუთრებული სიფრთხილით. 		
ლაგვითი	ისანი-საგორის გიზნის მანქანი	
ლაგვითა	1342 IC20-0442835	
შენიშვნა		
შ.პ.ს. "ჯორჯიან უოთერ ანდ შაუერი" თბილისი, მუდგა (მზია) ვუდვლის ქუჩა №10 ბანკური ანგარიშის და პროკატორის დეპარტამენტი-საპროექტო სამსახური		
რეზ. პერსონის უფროსი	თ. სალია	
პროექტის ხელმძღვანელი	ლ. ლოლუბერიძე	
შეასრულა	ლ. ლოლუბერიძე	
შეამოწმა	მ. მოღვაძე	
პროექტი	გლდანი-ნაკალაძის რაიონი, მუსიკაშვილი-თამარაშვილის ქუჩაზე არსებული წყალარინების ქსელის რეაბილიტაციის პროექტი	
თარიღი	სამუშაო № 2020	
ნახაზი	ჭის ანაკრები რკინაბეტონის რბოლი ძირით D-1000 ვე სპეციფიკაცია	
მასშტაბი	ფურცელი №	ფურცლები
	კ-12	14

ბამაბრების ბრძოვი კვეთი
მ 1:50

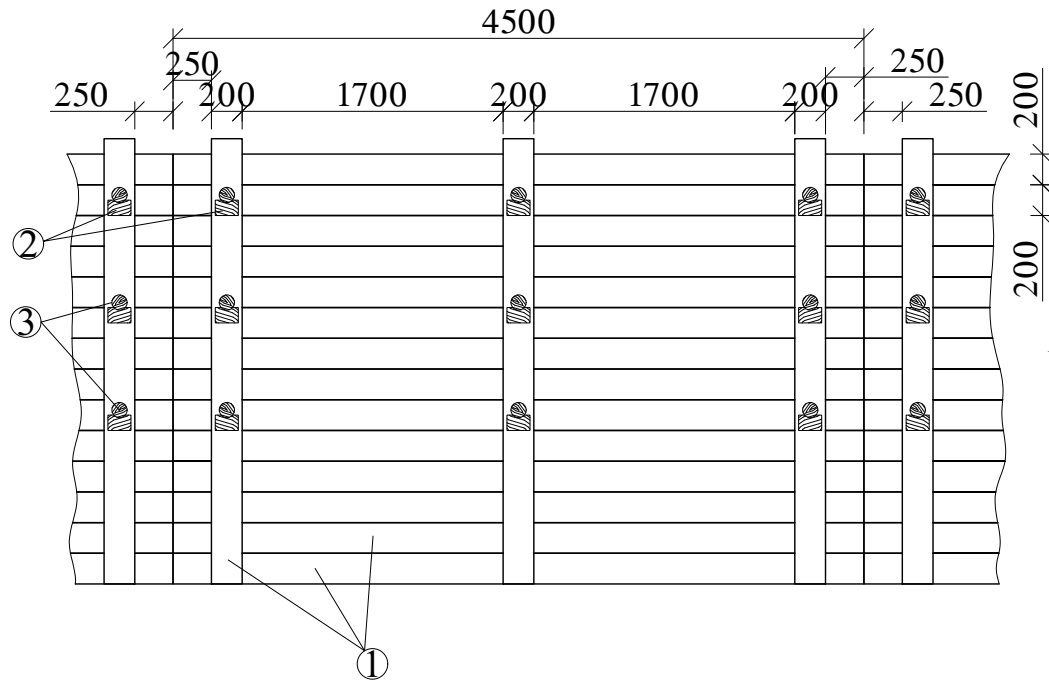

ბამაბრების ბანოვი კვეთი
მ 1:50

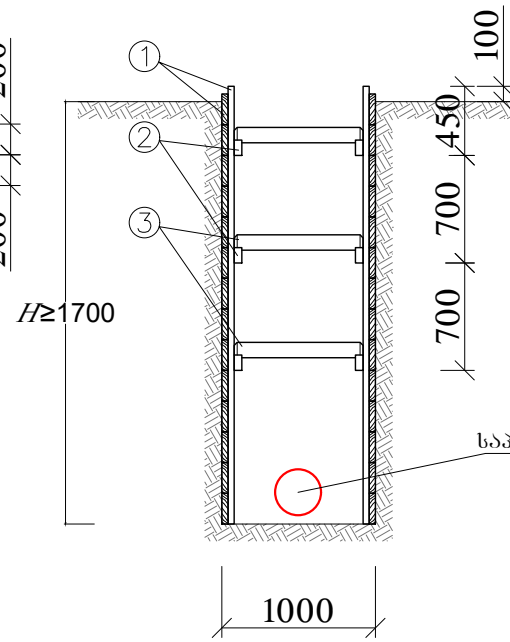

საპროექტო ბოჭორბეჭდი
მიწი ΣI=59.0 მ.

შ ე ნ ი შ ვ ე ა

1. სამუშაოების წარმოებისას დაცული იქნას საქართველოში მოქმედი უსაფრთხოების ნორმები.
2. 3 მეტრზე მეტი სიღრმის ტრანშეის (ქვაბულის) გამაგრებისთვის საჭირო პროექტი მომზადდეს ადგილზე ინჟინერ-მშენებლის მიერ.
3. დაბალი ტენიანობის შემცველი გრუნტის (გარდა ქვიშისა) შემთხვევაში ტრანშეის ფერდის გასამაგრებელი ფარის სისქე არ უნდა იყოს 40 მმ-ზე ნაკლები, ხოლო მაღალი ტენიანობის გრუნტის შემთხვევაში არანაკლებ 50 მმ-ისა.
4. დაფები უნდა დაფიქსირდეს ერთმანეთთან ვერტიკალური სამაგრებით, რომლებიც დაეყრდნობა გრუნტში მჭიდროდ დამაგრებულ ბჯენებზე.
5. თაროს კრონშტეინები უნდა მოეწყოს არანაკლებ 1.5 მ ბიჯით.
6. ვერტიკალურ სამაგრებს შორის მანძილი არ უნდა აღემატებოდეს 1 მეტრს.
7. დაფებს შორის დაშორება არ უნდა აღემატებოდეს 15 სმ.
8. აუცილებელ გაძლიერებას საჭიროებს კვანძები, რომლებიც მოწყობილია გრუნტის ვარდნის შესაჩერებლად, დაფებს შორის ვერტიკალური დაშორება არ უნდა აღემატებოდეს 15 სმ.
9. ტრანშეის ფერდის გამაგრება განხორციელდეს ქვევიდან-ზევით გრუნტის უკუჩაყით, ერთდროულად დასაშვებია 2-3 ფარის დამაგრება თითო ფარის გამოტოვებით, მხოლოდ ნორმალური (კენჭნარი, თიხნარი, თიხა, და სხვ.) გრუნტისთვის.

დ ე ტ ა ლ ე ბ ი
მ 1:10

- ① - შივრის ნაჭრები ② - ბამბრჯენის საქრღენი

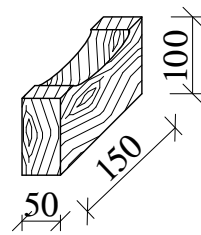
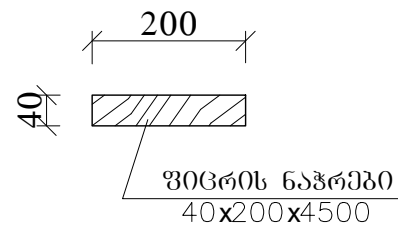

- ③ - ბამბრჯენი

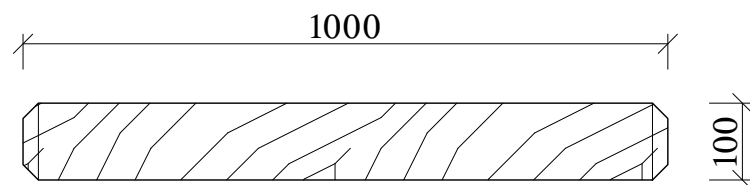

შენიშვნები:

1. სამუშაოთა წარმოების დროს დაცული იქნას უსაფრთხოების წესები
2. მიწის თხრილის კედლების ბამაბრება მოეწყოს 1.7 მ. ჩაღრმავების შემდეგ

ფორმატი	სტაღია	პარიანტი
A3	მ.პ.	1
პრობოიტი აღნიშვნები:		
შენიშვნები:		
<ol style="list-style-type: none"> 1. ნახების ჩამონათვალი და მოკლე განმარტებით ბარათი იხილეთ ფურ. №1. 2. მშენებლობის დროს დაცული იქნას უსაფრთხოების წესები. 3. სამუშაოების დაწყების წინ გამოძახებულ იქნას არსებული ყველა კომუნიკაციების წარმომადგენლები გადაკვეთის ადგილების დასაზუსტებლად და შესათანხმებლად. 4. არსებულ ქუჩაზე საპროექტო ქსელის მოწყობისას ობიექტის და მომდებარე შერობა ნაგებობების დეფორმაციისა და დაზიანებების თავიდან აცილების მიზნით სამუშაოები წარიმართოს განსაკუთრებული სიფრთხილით. 		
ლაგვერდი	ისანი-სამგორის ბიზნეს ცენტრი	
ლაგვერდი	1342	IC20-0442835
შენიშვნები	<p>შ.პ.ს. "ჯორჯიან უოთერ ანდ შაუარი" თბილისი, მგფა (მზია) ვუდელოს ქუჩა №10 ბაქმიური მასპარაჟოს და პროექტირების დაარსებები-საპროექტო სამსახური</p>	
რეზ. ზომის უფროსი	თ. საღია	
პროექტის ხელმძღვანელი	ლ. ლოლოპრიძე	
შეასრულა	ლ. ლოლოპრიძე	
შეამოწმა	მ. მოღვაძე	
პროექტი	<p>გლანი-ნაქალაქის რაიონი, მესხიშვილი-თამარაშვილის ქუჩაზე არსებული წყალარინების ქსელის რეაბილიტაციის პროექტი</p>	
თარიღი	სამუშაო	2020
ნახაზი	<p>ბრანშის გამაგრების კვანძის ნახაზი</p>	
მასშტაბი	ფურცელი №	ფურცლები
	კ-13	14

გამაგრების განივი კვეთი
მ 1:50

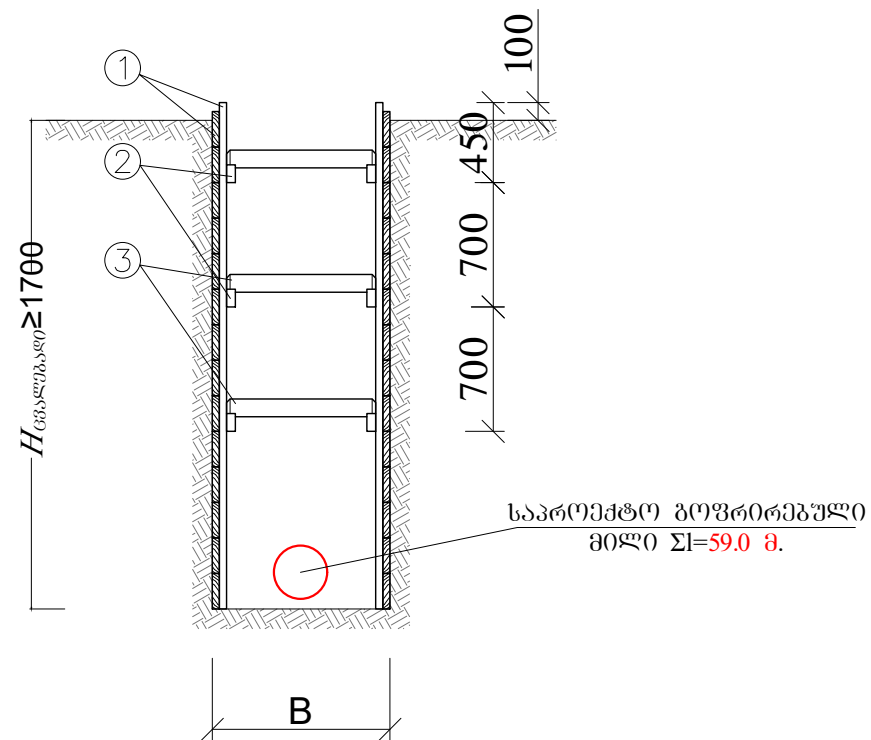

№	d	B	L ^(მ)
1	SN8 300	1300	59

შენიშვნები:

- მიწის თხრილის კედლების გამაგრება მოეწყოს 1.7 მ. ჩაღრმავების შემდეგ (ინვენტარული ფარებით)
- $H_{\text{გვალგაბალი}}$ იხილეთ პროფილზე

ფორმატი	სტადია	პარიანტი
A3	მ.პ.	1
პროექტი აღნიშნული:		
შენიშვნები:		
<ol style="list-style-type: none"> ნახევრის ჩამონათვალი და მოკლე განმარტებით ბარათი იხილეთ ფურ. №1. შენიშვნების დროს დაცული იქნას უსაფრთხოების წესები. სამუშაოების დაწყების წინ გამოიხატოს იქნას არსებული ყველა კომუნიკაციების წარმომადგენლები გადაკვეთის ადგილების დასაზუსტებლად და შესათანხმებლად. არსებულ ქუჩაზე საპროექტო ქსელის მოწყობისას თბილისის და მომდებარე მუნიციპალიტეტების დეფორმაციისა და დაზიანებების თავიდან აცილების მიზნით სამუშაოები წარმართოს განსაკუთრებული სიფრთხილით. 		
ლაგვითი	<p>ისანი-საგორის ბიზნეს ცენტრი</p>	
ლაგვითი	<p>1342 IC20-0442835</p>	
შეხვედრის		
<p>შ.პ.ს. "ჯორჯიან უოთერ ანდ შაუერი" თბილისი, მუდგა (მზია) ჯუღელის ქუჩა №10 ბაქოში მისიონის და პროექტის დასრულების შემდეგ - საპროექტო სამსახური</p>		
რეპ. ჯგუფის უფროსი	თ. სალია	
პროექტის ხელმძღვანელი	ლ. ლომიძე	
შეასრულა	ლ. ლომიძე	
შეამოწმა	მ. მოღვაძე	
პროექტი	<p>გლანი-ნაქალაქის რაიონი, მუსიკის-თეატრის ქუჩაზე არსებული წყაროსთან ქსელის რეაბილიტაციის პროექტი</p>	
თარიღი	<p>სამუშაო 2020</p>	
ნახაზი	<p>ბრუნის გამაგრების კვანძი ინვენტარული ფარებით</p>	
მასშტაბი	ფურცელი №	ფურცლები
	კ-14	14

სარჩევი	
N:	დასახელება
1	მილსადენების ჩობალი და მისი მოწყობის მინიშნება
2	მილსადენების ჩობალი და მისი მოწყობის მინიშნება
3	მილსადენებზე სასიგნალო ლენტის მოწყობა
4	საპროექტო მოედანზე უსაფრთხოების საგზაო ჯებირები
5	წყალსადენის მილების ტესტირება
6	წყალსადენის მილების გამორეცხვა-დეზინფექცია
7	წყალსადენის მილების გამორეცხვა-დეზინფექცია
8	გამორეცხვა-დეზინფექციის დროს დაერთებისა და გადაღვრის ადგილების შერჩევა
9	კანალიზაციის მილის გამოცდა ჰერმეტიულობაზე
10	ავარიის ადგილზე წყლის ამოტუმბვა-გადაგდება
11	სხვადასხვა მასალის მილების შედუღების ხარისხის შემოწმება
12	საგზაო ასფალტის მოწყობის მეთოდი არასებულ და საპროექტო ჭების არსებობის დროს
13	ფოლადის მილების შედუღების მეთოდოლოგია



ობიექტის დასახელება

საპროექტო დოკუმენტაციის ტექნიკურ-ტექნოლოგიური ნაწილის შესრულებისა და მითითებების პირობითი სქემები

თარიღი

2020

მილსადენების ჩობალი, მისი ტიპები და მოწყობის პირობითი სქემები

მილსადენების ჩობალი, მისი ფუნქციონალური დატვირთვით არის კომბინირებული ტიპის, რაც გამოიხატება შემდეგში:

1. როგორც ჰერმეტიკულობის გარანტი
2. როგორც დამცავი საშუალება ორ სხვადასხვა ფუნქციის კვანძების
3. განხორციელებული (განცალკავების) საშუალება ორ სხვადასხვა ფუნქციის კვანძების
4. როგორც თერმული შეკუმშვა-გაფართოების მარეგულირებელი საშუალება

- ჩობალი შესაძლებელია იყოს ქარხნული წარმოების სტანდარტული, რომლის ერთი ტიპი მიესადაგება მხოლოდ ერთი და იგივე დიამეტრის მილს, ხოლო არის მეორე კომბინირებული ტიპის, რომლის შესაძლებლობა შეიძლება იქნას გამოყენებული სხვადასხვა დიამეტრის მილზე შეზღუდულ დიაპაზონზე, მაგალითად ჩობალი ქარხნული მილსადენისთვის $D=219$ მმ და $D=217$ მმ-მდე, დ.ა.შ.

- ჩობალის ტიპი ადგილზე დამზადებით არასტანდარტული, რომლის ფუნქციონალური დატვირთვა ანალოგიურია იყოს;

1. როგორც ჰერმეტიკულობის გარანტი
2. როგორც დამცავი საშუალება ორ სხვადასხვა ფუნქციის კვანძების
3. განხორციელებული (განცალკავების) საშუალება ორ სხვადასხვა ფუნქციის კვანძების
4. როგორც თერმული შეკუმშვა-გაფართოების მარეგულირებელი საშუალება

ჩობალი გარსაცმ მილში არასტანდარტული

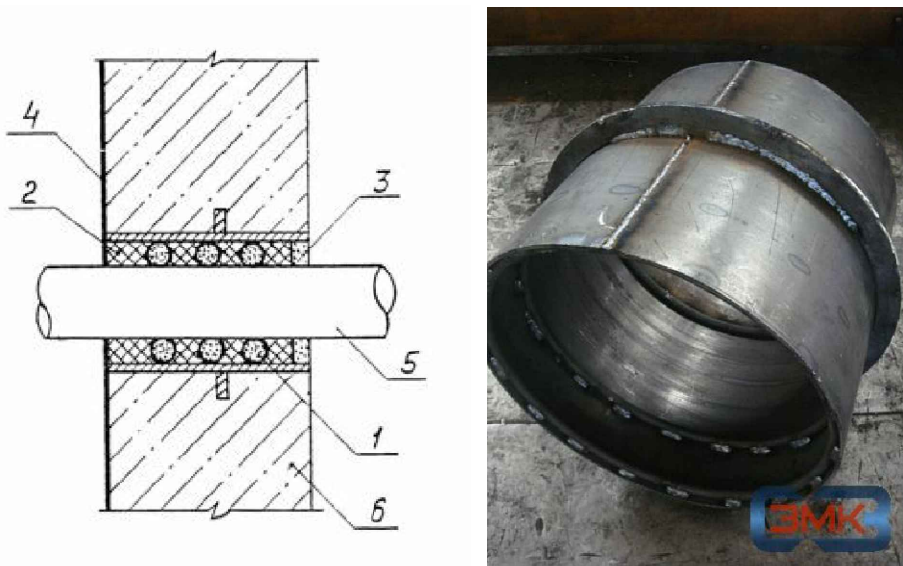

1. გარსაცმის მილი
2. გაქვნილი თოკი (ძენძი)
3. ქვიშა-ცემენტის ხსნარი
4. ბეტონის კედელი
5. საპროექტო მილი
6. ბეტონის კედელი

ჩობალი ქარხნული სტანდარტული

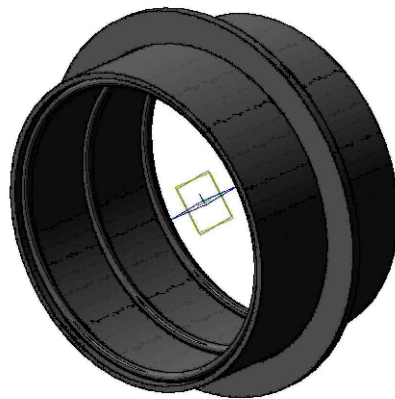

ჩობალი ქარხნული, სტანდარტული აღინიშნება სიმბოლოთი +D, რაც ნიშნავს საპროექტო მილის $d+$ ანუ თუ საპროექტო მილია $d-219$ მაშინ ჩობალი იქნება $D=+219$ მმ.

ჩობალი ქარხნული კომბინირებული სტანდარტული



მილსადენების ჩობალი, მისი ტიპები და მოწყობის პირობები უნდა აკმაყოფილებდეს სტანდარტებს; სერიული N:5.900-2, 5.905-26.04, GOCT 10178-85, GOCT 12871-93, GOCT 6617-76, GOCT 21824-76, GOCT 25129-82, СНиП 2.03.11-85. ნებისმიერი ტიპის ჩობალი უნდა იყოს უძრავად ჩამაგრებული კონსტრუქციაში, იყოს ჰერმეტიკული და დაცული ანტიკოროზიული საშუალებებით.

ფორმატი	სტადია	
A3	მ.პ.	1
პირობითი აღნიშვნები		
შენიშვნები		
ნებისმიერი ცვლილებები შეათანხმეთ საპროექტო სამსახურთან. დასაშვებია ჩობალის ერთი ტიპის ჩანაცვლება ფუნქციონალურად სხვა ტიპით.		
 <p>შ.პ.ს. "გეოტექნიკური უსაფრთხოება და გეოლოგია" თბილისი, კოსტავას I შესახვევი, №33 გეოლოგიური კვლევის და გეოლოგიური რეკონსტრუქციის-საპროექტო სამსახური</p>		
საპროექტოს უფროსი		
პროექტის ხელმძღვანელი		
შეასრულა		
შეამოწმა		
პროექტი		
თარიღი	2020	
ნახაზი		
მილსადენების ჩობალი და მისი მოწყობის მინიშნება		
მასშტაბი	ფურცელი №	ფურცლების
-	1	13

მილსადენების ჩობალის დიამეტრები

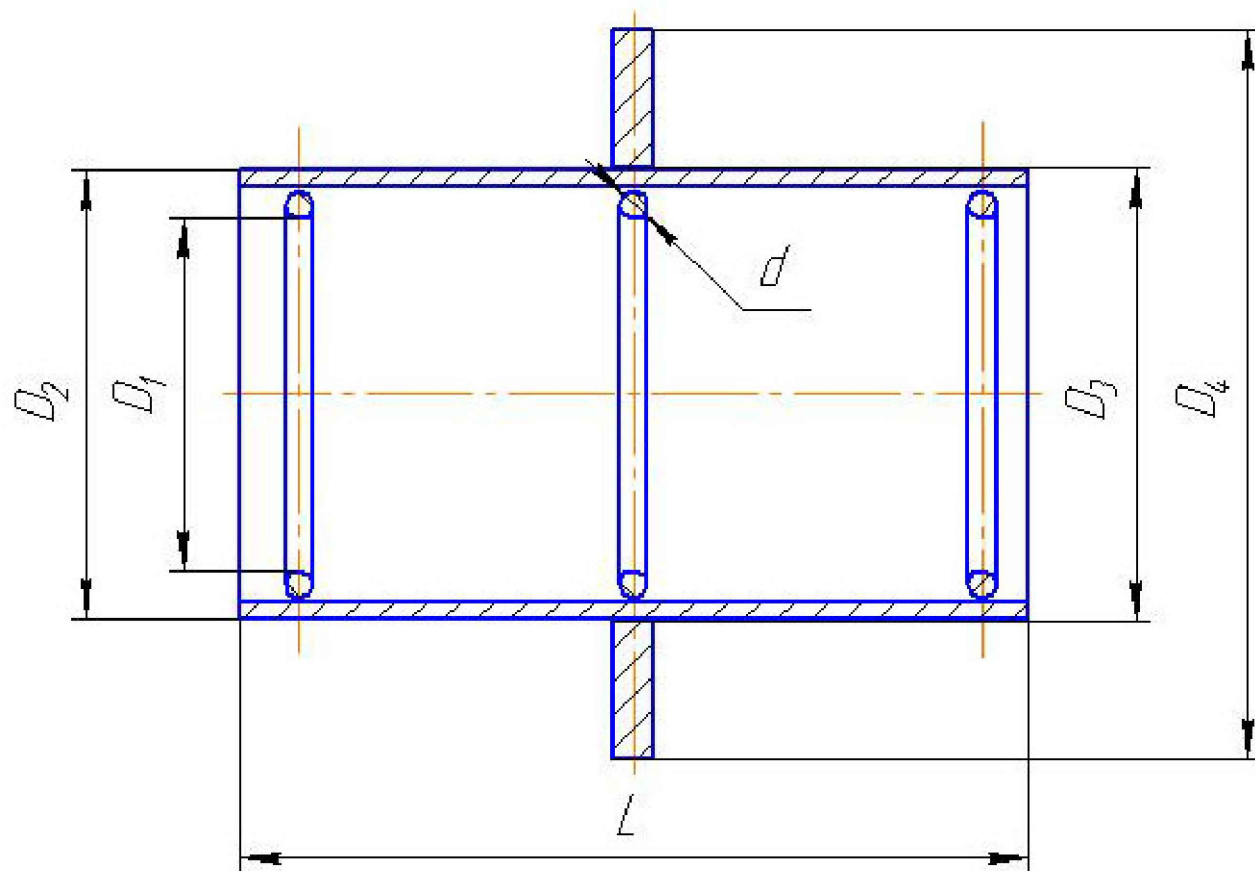

ძირითადი მაჩვენებლები

- D-საპროექტო მილის გატარების დიამეტრი
- D1-საპროექტო მილის დიამეტრი
- D2-ჩობალის გარე დიამეტრი
- D3-ჩობალის კედლის სისქეთა სხვაობა
- D4-ჩობალის დიამეტრი დამცავი გვერდით
- L-სალნიკის სიგრძე
- გარსაცმის მილის შიგა დიამეტრი $D = D1 + 30$ მმ (ჩობალის)
- ძენძის ანგარიშია შესავსები ფართის მოცულობა რომელიც ეწყობა გარსაცმის ორივე მხარეზე, არა ნაკლები 80 მმ-ისა ანუ პრაქტიკული ანგარიშით ძენძის (თოკის) სიგრძე L
- ტოლია საპროექტო მილის გარე დიამეტრის სიგრძე გამრავლებული 6-ზე, ე.ი $L = 2D1 * 6$, რის შედეგაც დაითვლება თოკის წონა.

ფორმატი	სტადია	
A3	მ.პ.	1
პირობითი აღნიშვნები		
შენიშვნები		
ნებისმიერი ცვლილებები შეათანხმეთ საპროექტო სამსახურთან. დასაშვებია ჩობალის ერთი ტიპის ჩანაცვლება ფუნქციონალურად სხვა ტიპით.		
		
შ.პ.ს. "გორჯინი უოთერ ანდ შაუარი" თბილისი, კოსტავას I შესახვევი, №33 გენერალური ადმინისტრაცია და პროექტირების დეპარტამენტი-საპროექტო სამსახური		
საპროექტოს უფროსი		
პროექტის ხელმძღვანელი		
შეასრულა		
შეამოწმა		
პროექტი		
თარიღი	2020	
ნახაზი		
მილსადენების ჩობალი და მისი მოწყობის მინიშნება		
მასშტაბი	ფურცელი №	ფურცლები
-	2	13

მილსადენზე სასიგნალო ლენტის მოწყობა

მილსადენზე სასიგნალო ლენტა არის სხვადასხვა ტიპის, რომლის შერჩევა კონკრეტულ ეტაპზე ექვემდებარება; მილსადენის მოძიების, მისი ტრაექტორიის დადგენისა და სარემონტო სამუშაოების დროს მილსადენთან მიახლოებისაგან დაცვას. სამძებრო აპარატურა და მისი შესაძლებლობები უნდა შეესაბამებოდეს ლენტის მონაცემებს, რაც სქემატურად უნდა ედრებოდეს ორივეს მახასიათებლებს.

მილსადენზე სასიგნალო ლენტა და მისი მოწყობის პირობითი მითითება

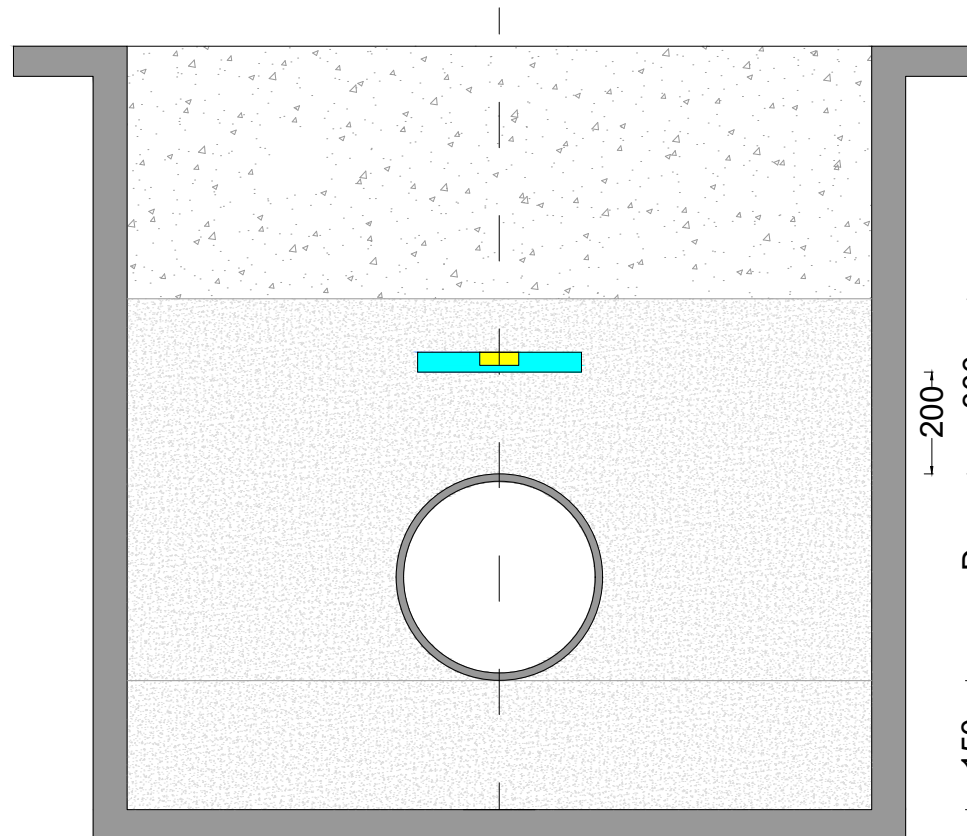

ფორმატი	სტადია	
A3	მ.პ.	1
პირობითი აღნიშვნები		
შენიშვნები		
<p>ნებისმიერი ცვლილებები შეათანხმეთ საპროექტო სამსახურთან. დასაშვებია ჩობალის ერთი ტიპის ჩანაცვლება ფუნქციონალურად სხვა ტიპით.</p>		
 <p>შ.პ.ს. "ჯორჯინ უოთერ ანდ შაუარი" <small>თბილისი, კოსტავას I შესახვევი, №33</small> განხილავი აქსეპტირების და პროექტირების დაარსებები-საპროექტო სამსახური</p>		
საპროექტოს უფროსი		
პროექტის ხელმძღვანელი		
შეასრულა		
შეამოწმა		
პროექტი		
თარიღი	2020	
ნაბაზი		
<p>მილსადენებზე სასიგნალო ლენტის მოწყობა</p>		
მასშტაბი	ფურცელი №	ფურცლები
-	3	13

საპროექტო მონაკვეთზე, დამცავი ჯებირების, საგზაო ნიშნების, გამაფრთხილებელი ლენტებისა და კომპანიის მაიდენტიფიცირებელი ბანერების მოწყობა

- 1.სამშენებლო მონაკვეთზე უსაფრთხოების ნორმების დამცავი შემოღობვა (ჯებირები) უნდა აკმაყოფილებდეს სტანდარტის 23407-78 მოთხოვნებს, დამცავი ჯებირის სიმაღლე უნდა იყოს არანაკლები 1.6-2 მ.
- 2.ფეხითსავალი ტროტუარის სიგანე უნდა დადგინდეს ხალხის მოძრაობის ინტესიური ტრაექტორიით (მოუწესრიგებელ ტროტუარებისთვის) 0.7-1.2 მ ფარგლებში, შესაძლებელია მეტიც. ავტო-ტრანსპორტის მხარეს ტროტუარი უნდა აღიჭურვოს მოაჯირით, რომელიც შედგება დგარებისა და სახელურისაგან სიმაღლით 1.1 მ.
- 3.საპროექტო მონაკვეთზე უსაფრთხოების ნორმების დამცავი დროებითი, შემოღობვა, ჯებირები შესაძლებელია იყოს ნებისმიერი მასალისგან დამზადებული, რომელიც თავისი ფუნქციით შეესაბამება კონკრეტულ საქმიანობას.
- 4.საგზაო და ფეხითმოსიარულეთა გამაფრთხილებელი ლენტები უნდა იყოს მოწყობილი არანაკლები 0.85-1.1 მ სიმაღლის დამაგრებულს მყარად მდგომ სამაგრებზე გამაფრთხილებელი წარწერებით.
- 5.კომპანიისა და სამუშაოების შემსრულებელთა მაიდენტიფიცირებელი ბანერების მოწყობა სავალდებულოა და ის უნდა იკითხებოდეს არანაკლებინ 12 მ მანძილიდან, სადაც მითითებულ უნდა იქნას სრული ინფორმაცია როგორც კომპანიის, აგრეთვე შემსრულებლისა და ობიექტის დასახელებით.

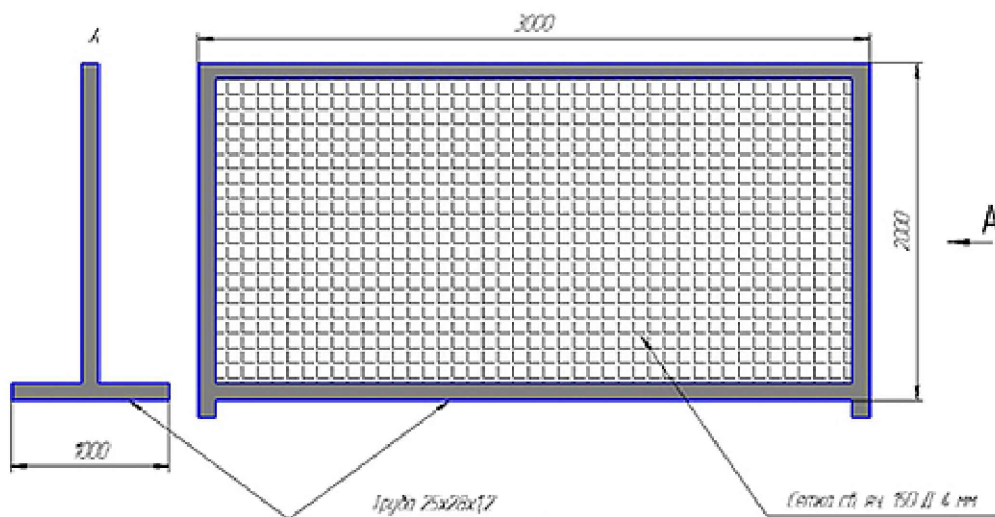

gwp
მთი თხოვო პარალო მათო
MORE THAN JUST WATER

კომპანია "ჯორჯიან უოთერ ენდ ფაუერი"
მ. კოსტავას 1 შესახვევი N33, თბილისი, 0179, საქართველო
სამუშაო საათები: ორშაბათი-პარასკევი: 09:00 - 18:00 სთ.
ცხელი ხაზი: 2 93 11 11

ანდრონიკაშვილის ქუჩაზე წყალმომარაგების სისტემის განახლება
შემსრულებელი

XX
ცხელი ხაზი: -----

ფორმატი	სტადია	
A3	მ.პ.	1
პირობითი აღნიშვნები		
შენიშვნები		
<p>ნებისმიერი ცვლილებები შეათანხმეთ საპროექტო სამსახურთან. დასაშვებია ჩობალის ერთი ტიპის ჩანაცვლება ფუნქციონალურად სხვა ტიპით.</p>		
 <p>შ.პ.ს. "ჯორჯიან უოთერ ენდ ფაუერი" თბილისი, კოსტავას 1 შესახვევი, №33 ბანერული აქსესორების და პროექტირების დაპარტამენტი-საპროექტო სამსახური</p>		
საპროექტოს უფროსი პროექტის ხელმძღვანელი		
შეასრულა		
შეამოწმა		
პროექტი		
თარიღი	2020	
ნახაზი		
საპროექტო მოედანზე უსაფრთხოების საგზაო ჯებირები		
მასშტაბი	ფურცელი №	ფურცლები
-	4	13

წყალსადენის მილების ტესტირება

წყალსადენის მილების, თუჯი, პოლიეთილენი, პოლიპროპილენის და ფოლადის დაწნევითი ტესტირება უნდა ჩატარდეს სტანდარტი BS EN 805 ან მსგავსი DIN 4279 შესაბამისად თავისი სამონტაჟო არმატურის ჩათვლით.

კომპანიის შიგა განაწესით ქალაქის მასშტაბით შიგა ცენტრალური და გამანაწილებელი ქსელები უნდა იქნან გათვლილი თავისი სამონტაჟო არმატურით 16 ატმ/კგ.სმ²-ზე, წითელ ხაზამდე მომქმედ ქსელების ჩათვლით. რაც შეეხება დაწნევით მილსადენებს, როგორც კოლექტორის სახით ასევე სატუმბი სადგურებისა მასთან მიდგომა ინდივიდუალურია და ის განისაზღვრება კონკრეტული მილსადენის მუშა წნევითა და ჰიდრავლიკური ანგარიშების შესაბამისად, ხოლო ტესტირების დიაპაზონს ანგარიშების შესაბამისად ადგენს დამკვეთი, რომელიც აისახება საპროექტო დავალებაში.

ტესტირების დროს ისინჯება ნებისმიერი სამონტაჟო არმატურა რომელიც სისტემასთან ერთად ჩართულია მუშა მდგომარეობაში, დაუშვებელია ასეთი სახის არმატურის გამოცდა ჩაკეტილ მდგომარეობაში, თუ მისი გაღება გამოცდის დროს შეუძლებელია, მაშინ კონტრაქტორმა არმატურის შემდეგ უნდა გამოიყენოს დროებითი ჩამხშობი.

მილსადენების მონაკვეთებზე საჭიროა მოეწყოს მანომეტრები, ხოლო საჭირო სიმძლავრის ტუმბო-აგრეგატები უნდა უზრუნველყოს კონტრაქტორმა, რომელიც აისახება მისი სიმძლავრისა და მილსადენის მოცულობის მიხედვით ხარჯთაღრიცხვაში.

მილსადენის დაწნევა უნდა დაიწყოს თანმიმდევრული აწევით მუშა წნევამდე და მის შემდეგ გათვლილს მაქსიმუმამდე, რომელიც დაპრესილ მდგომარეობაში უნდა დაყონვდეს არანაკლები 1 საათის განმავლობაში, რის შედეგადაც უნდა დადგინდეს დანაკარგები და გამოჟონვის ადგილები, რაც საშუალებას იძლევა მისი აღდგენითი პროცესებისთვის მილსადენის განმუხვების შემდეგ და საბოლოო დაწნევაზე მილსადენი საპროექტო დავალებით უნდა დადგეს 24 საათის განმავლობაში, სადაც წნევითი დანაკარგი არ უნდა აღემატებოდეს 0.1 ბარს.

მილსადენის ტესტირების დროს მასზე დაერთებების, შეჭრების განშტოებები უნდა ჩაიკეტოს წითელ ხაზებში აბონენტისთვის მიმწოდ ურდულამდე მილსადენზე მიღებული 16 ატმ-ეს ზემოდ 1.2-ჯერ ბარი, ტესტირება მონაკვეთებად დასაშვებია სიტუაციური მდგომარეობით. დაუშვებელია დაწნევით მილსადენზე წნევის ქვეშ რაიმე სამუშაოების ჩატარება.

წნევაზე ტესტირების შემდეგ უნდა შედგეს შესაბამისი გამოცდის აქტი პასუხისმგებელ თანამდებობისა და ზედამხედველი სტრუქტურის ჩათვლით.

რაც შეეხება მილსადენის გამოცდას სიმტკიცეზე, ის განისაზღვრება კონკრეტულ ქსელზე ინდივიდუალურად თუ რამდენია მუშა წნევა და საერთოდ რამდენზეა გათვლილი მილის დაწნევითი პარამეტრები, საშუალოდ სიმტკიცეზე დაწნევის შემთხვევაში მილსადენი უნდა იყოს გათვლილი თავისი მახასიათებლებით მაქსიმუმ 1.2- 1.5 ჯერ მეტზე, ანუ თუ მილი გათვლილია 16 ატმ-ზე, მაშინ მის სიმტკიცის ზღვარი უნდა განისაზღვროს 20-22 ატმ.



ფორმატი	სტადია		
A3	მ.პ.	1	
პირობითი აღნიშვნები			
შენიშვნები			
შესრულების დროს ცვლილებების საჭიროების შემთხვევაში მიმართეთ საპროექტო სამსახურს			
2020			
შ.პ.ს. "ჯორჯიან უოთერ ანდ შაუარი" <small>თბილისი, კოსტავას I შესახვევი, №33</small> განყოფილება: ახსნა-მონტაჟის და პროექტირების დეპარტამენტი-საპროექტო სამსახური			
თარიღი			
ნახაზი			
წყალსადენის მილების ტესტირება			
მასშტაბი	ფურცელი №	ფურცლები	
-	გ-5	13	

**მაგისტრალური და შიდა წყალმომარაგების მილსადენების
გამორეცხვა-დეზინფექციის რეგლამენტი**

წყალსადენის ნაგებობების დეზინფექცია (ჭაბურღილების, რეზერვუარებისა და საწნეო ავზების, სალექარების, შემრევეების, ფილტრების, წყალსადენის ქსელის) შეიძლება იყოს პროფილაქტიკური (ახალი ნაგებობების ექსპლუატაციაში მიღების წინ, პერიოდული გაწმენდის შემდეგ, სარემონტო-საავარიო სამუშაოების შემდეგ), აგრეთვე, ეპიდრეზერვუარების მიხედვით (ნაგებობების დაბინძურების შემთხვევაში, რომლის შედეგადაც მოსალოდნელია წყლის ფაქტორთან დაკავშირებული ნაწლავური ინფექციების აფეთქების საშიშროება).

წყალსადენის ნაგებობების დეზინფექციის წინ აუცილებელია მათი წინასწარი მექანიკური გაწმენდა და გარეცხვა.

წყალსადენის ქსელი, რომლის გაწმენდა გაძნელებულია, ინტენსიურად უნდა გაირეცხოს 4-5-საათის განმავლობაში, წყლის მოძრაობის მაქსიმალური სიჩქარის (არანაკლებ 1 მ/წმ) პირობებში.

წყალსადენის ქსელის დეზინფექცია წარმოებს მილების შევსების გზით ქლორის (ქლორიანი კირის) ხსნარით, რომელიც შეიცავს 75-დან-100 მგ/ლ-მდე აქტიურ ქლორს (ქსელის დაბინძურების ხარისხის, მისი ცვეთისა და სანიტარიულ-ეპიდემიური მდგომარეობის შესაბამისად). ქსელში აქტიური ქლორიანი ხსნარის შეტანა გრძელდება მანამ, სანამ მისი მიწოდების ადგილიდან ყველაზე დაცილებულ წერტილში აქტიური ქლორის შემცველობა არ იქნება მოცემული დოზის არანაკლებ 50%. ამ მომენტიდან წყდება ხსნარის მიწოდება და ქსელს ტოვებენ შევსებულს არანაკლებ 6 საათისა. კონტაქტის დამთავრების შემდეგ ქლორიან წყალს უშვებენ და ქსელს რეცხავენ სუფთა წყალსადენის წყლით. გარეცხვის დამთავრებისას (წყალში 0,3-0,5 მგ/ლ ნაშთი ქლორის შემცველობისას) ქსელიდან იღებენ სინჯებს საკონტროლო ბაქტერიოლოგიური ანალიზისათვის. დეზინფექცია ჩაითვლება დამთავრებულად, თუ ერთი წერტილიდან მიმდევრობით აღებული ორი ანალიზის შედეგი დამაკმაყოფილებელი იქნება.

ქსელის გაუსწებოვნებისათვის ქლორიანი ხსნარის მოცულობა გაიანგარიშება მილების შიდა მოცულობითა და 3-5% დამატებით (შესაძლებელი გადმოღვრა). მოცულობით 100 მ მილებისათვის 50 მმ დიამეტრისას, შეადგენს 0,2 მ3, 75 მმ – 0,5მ3, 100 მმ – 0,8 მ3, 150 მმ – 1,8 მ3, 200 მმ – 3,2 მ3, 250 მმ – 5 მ3.

გამორეცხვა-დეზინფექცია ხორციელდება სპეციალიზირებული სამონტაჟო ორგანიზაციის მიერ და სახელმწიფო სანიტარიული და ეპიდემიოლოგიური ზედამხედველობის სამსახურისა და ოპერაციის სამსახურის სავალდებულო ყოფნით, რომლებიც იღებენ წყლის ნიმუშებს ლაბორატორიული ანალიზისათვის. ლაბორატორიის წარმომადგენელი აკონტროლებს სადეზინფექციო ხსნარის მახასიათებლებს და განსაზღვრავს ქლორის რაოდენობას, რომელიც შეიცავს სარეცხი ხსნარში. ოპტიმალური შედეგის მიღების შემდეგ სახელმწიფო სანიტარიული და ეპიდემიოლოგიური ზედამხედველობის სამსახურის წარმომადგენელი ადგენს ოქმს, რომელშიც მითითებულია ტესტების შედეგები.

მილსადენის რეცხვითი სამუშაოები ცალკეულ მონაკვეთებზე (შიდა ქსელებზე არაუმეტეს 2 კმ) უნდა განხორციელდეს მანამ-სანამ მთლიანად არ იქნება მილის შიგა პერიმეტრი გასუფთავებული ჟანგისა და ნარჩენებისაგან, აგრეთვე არ იქნება მიღწეული ბაქტერიოლოგიურად მისაღები შედეგები, რომელიც უნდა დადასტურდეს წარმოების აქტში კომისიაში შემავალი სამსახურების წარმომადგენელთა ხელმოწერით.

გამორეცხვის დროს მონაკვეთზე სითხის სიჩქარე უნდა იყოს არანაკლები $V=1-3$ მ/წმ, ხოლო წნევა მონაკვეთზე არა ნაკლები 1-2 კგმ/სმ²-ზე

გამოსარეცხი წყლის ეკონომიისა და გამორეცხვის ეფექტიური შედეგის მისაღწევად რეკომენდირებულია მილსადენის იმ მონაკვეთზე წყალთან ერთად შევუშვათ დაწნეხილი ჰაერი არა ნაკლები წყლის 50%-ისა და წნევით 0.5-1 ატმ-ით მეტი ვიდრე წყლისა, ჰაერის სიჩქარე დასაშვებია 2-3 მ/წმ-ში.

გადაღვრის ადგილად მხოლოდ გამორეცხვის დროს უმეტეს შემთხვევაში შიდა ქსელებზე შესაძლებელია იყოს მიჩნეული სანიაღვრე სისტემა, თუმცა ის უნდა იქნას შეთანხმებული შესაბამის სამსახურებთან.

ფორმატი	სტადია	
A3	მ.პ.	1
პირობითი აღნიშვნები		
შენიშვნები შესრულების დროს ცვლილებების საქიროების შემთხვევაში მიმართული საპროექტო სამსახურს		
2020		
 <p>შ.პ.ს. "გორჯინა უოთერ ანდ შაუარი" თბილისი, კოსტავას I შესახვევი, №33 განყოფილება: აქსპერტიზისა და კონტროლის დაარსება: 1990-წელი</p>		
თარიღი		
ნახაზი		
წყალსადენის მილების გამორეცხვა-დეზინფექცია		
მასშტაბი	ფურცელი №	ფურცლები
-	გ-6	13

მილსადენის რეცხვითი და სადენზიფიკაციო სამუშაოების მიმდევრობა;

ქლორირინამდე უნდა ჩატარდეს შემდეგი მოსამზადებელი სამუშაოები:

- ჩატარდეს წინასწარი მოკვლევა მაგისტრალური მილსადენის ტექნიკურ მდგომარეობაზე, მასზე დაერთების რაოდენობაზე და წერტილებზე.
- წინასწარ მომზადდეს სამუშაოების წარმოებისთვის საჭირო ფართობი.
- წინასწარ განისაზღვროს და მოხდეს შეთანხმება შესაბამის სამსახურებთან გადაღვრის ჩაშვების ადგილზე.
- ინფორმირებულობა როგორც მომხმარებლის ასევე სანიტარული ზედამხედველობის სამსახურების.
- წინასწარ დამონტაჟდეს წყლის, დაწნეხილი ჰაერისა და ქლორირების შესაბამისი დანადგარები.
- წინასწარ დაკომპლექტდეს ლაბორატორიული სინჯებისათვის საჭირო მოწყობილობები.
- უსაფრთხოების ზედმიწევნით დაცვის მიზნით მოწვეულ იქნან ქლორთან შეხებაში მყოფი სპეციალისტები.
- მილსადენის პარამეტრებზე დაყრდნობით წინასწარ მომზადდეს გამორეცხვა-დეზინფექციის რეგლამენტი, განისაზღვროს ცალკეული ელემენტების რაოდენობა, დოზები და დაყოვნების პროცედურები.
- მაგისტრალურ მილსადენის გამოსარეცხ მონაკვეთზე მილში არსებული წყლის 30%-ის გადაღვრის შემდეგ უნდა დაიწყოს მისი შევსება ქლორირებული წყლით, უმჯობესია თუ არსებობს შესაძლებლობა ყოველ 500 მეტრზე მოეწყოს სინჯების აღება და ველოდებით ბოლო მონაკვეთამდე წინასწარ განსაზღვრული ქლორის ნარჩენ რაოდენობას არა ნაკლებ 50%-ისა საწყისთან შედარებით.
- ქლორის დოზა განისაზღვრება მილის მოცულობასთან შეფარდებით და განისაზღვრება ფორმულით $T=0.082 \cdot D \cdot I \cdot K / A$, სადაც
T-მყარი ქლორშემცველი რეაგენტის სასაქონლო მასას დამატებული 5% დანაკარგები (კგ)
D-მილის დიამეტრი (მმ)
I-მილის სიგრძე (მ)
K-წინასწარ დადგენილი აქტიური ქლორის დოზა (მგ/ლ)
A-აქტიური ქლორის % რაოდენობა სასაქონლო მოცულობიდან (%)
მაგალითისთვის: $K=40$ მგ/ლ, $D=400$ მმ, $I=1000$ მ, $A=18\%$, მივიღებთ
 $T=40 \cdot 0,2 \cdot 0,2 \cdot 3,14 \cdot 1000 / 18 = 27,9 + 5\% = 29,2$ კგ, ანუ 18%-იანი სუფთა ქლორის შემცველი რეაგენტი საჭიროა 29,2 კგ.
- ქლორირებული წყლით მილის შევსება უნდა მოხდეს $V=1$ მ/წმ სიჩქარით, და შევსების შემდეგ წნევა არ უნდა აღემატებოდეს 1-1.5 ატმ. (გამონაკლისის გარდა)
- დაწნეხილი ჰაერის მოცულობა განისაზღვრება მილში არსებული წყლის მოცულობის 50%-ით და მისი მიწოდება უნდა მოხდეს $V=2-3$ მ/წმ სიჩქარით წნევით
0.5-1 ატმ მეტი ვიდრე სითხის იქნება მილში, კომპრესორის წარმადობა განისაზღვრება ფორმულით; $Q=q \cdot V / 2t$, სადაც
Q-კომპრესორის წარმადობა (მ3/წთ) +12% დანაკარგი
q-წყლის მოცულობა მილში (მ3)
t-მიწოდების ხანგრძლივობა (წთ)
V-სითხის დინების სიჩქარე (მ/წმ)
მაგალითისთვის; $D=400$ მმ, $I=1000$ მ, $t=45$ წთ, მაშინ მივიღებთ
 $Q=0,2 \cdot 0,2 \cdot 3,14 \cdot 1000 \cdot 1 / 90 = 0,7$ მ3/წთ +12% = 0.8-1 მ3/წთ, PN8, რესივერით.
დეზინფექციის შემდეგ იწყება გამორეცხვითი პროცედურები სუფთა სტანდარტული საექსპლუატაციო წყლით, მანამ-სანამ წყალი არ მიიღებს სტანდარტულ ფერს და ქლორის ნარჩენი არ იქნება ზღვას დაბლა ანუ მაქსიმუმ- 0.3-0.5 მგ/ლ-ზე. გაზავებული წყალ-ქლორიანი მასის გადაღვრის (ჩაშვების) ადგილი წინასწარ უნდა შეთანხმდეს შესაბამის სამსახურებთან.
გაზავების გარეშე დაუშვებელია:-საკანალიზაციო ქსელში, მინდორ-ველზე თუ ტყით საფარ ადგილებში, ხევში, მდინარეში ან სანიაღვრეში.

ფორმატი	სტადია	
A3	მ.პ.	1
პირობითი აღნიშვნები		
შენიშვნები შესრულების დროს ცვლილებების საჭიროების შემთხვევაში მიმართეთ საპროექტო სამსახურს		
2020		
 <p>გ.პ.ს. "გორჯინი უოთერ ანდ შაუარი" თბილისი, კოსტავას I შესახვევი, №33 განყოფილება: ახსენიანი და პროექტირების დაპროექტირების-საპროექტო სამსახური</p>		
თარიღი		
ნახაზი		
წყალსადენის მილების გამორეცხვა-დეზინფექცია		
მასშტაბი	ფურცელი №	ფურცლები
-	გ-7	13

მილსადენის რეცხვითი და სადენზიფექციო სამუშაოების დროს დაერთებისა და გადაღვრის ადგილების შერჩევა

მილსადენის რეცხვითი და სადენზიფექციო სამუშაოების დროს აუცილებელია გამრეცხი სასმელი წყლის ადების წყარო, რომლის შერჩევის დროს აუცილებელია გავითვალისწინოთ საპროექტო მონაკვეთის ადგილ მდებარეობა, კერძოდ:

- ქსელზე ავარიის აღმოფხვრის შემთხვევაში ის შესაზღვრელია იყოს არსებული ქსელი
- ახალი ქსელის მოწყობის დროს შესაძლებელია იყოს არსებულთან დაერთების ვარიანტი
- ახალ განაშენიანების პირობებში კი, შემოტანით ან რადიუსზე სიახლოვეთ არსებულ ქსელიდან დროებითი დაერთება სამივე ვარიანტი განიხილება პროექტირების დროს და ის ასახულია სახარჯთაღრიცხვო ღირებულებაში ინდივიდუალურად განფასების კოდების მიხედვით, რაც მიუთითებს ყველა პასუხისმგებლობის კონტრაქტორთან გადასვლაზე, ამის გარდა ნებისმიერ შემთხვევაში, დაერთების ადგილი და წყლის ხარჯი კონტრაქტორმა უნდა შეათანხმოს კომპანიის რეგიონის ბიზნესცენტრთან და სადისპეჩეროსთან, აგრეთვე კონტრაქტორი ვალდებულია წინასწარ განსაზღვროს დაერთების მილის დიამეტრი მის ხელთ არსებული ტუმბოს მახასიათებლებიდან გამომდინარე, გასათვალისწინებელია-რომ საპროექტო დოკუმენტაციის უმეტეს ნაწილში დაერთების ადგილი ან ტიპი არ იქნება მითითებული.

ახლა რაც შეეხება გამორეცხვა-დეზინფექციის დროს გადამღვრელის ადგილის შერჩევას, მის დიამეტრს და მიმდების წარმადობას, ყოველივე ზემოდ ხსენებული უნდა იქნას ჰარმონიაში გამორეცხვა-დეზინფექციის მეთოდთან, კერძოდ:

- როცა პროცედურა ხორციელდება მხოლოდ წყლით
- ან დაწნეხილი ჰაერის დახმარებით პარარერულ რეჟიმში
- და კიდევ დაბინძურების ხარისხზე

ნებისმიერი შემთხვევა განიხილება ადგილზე სამუშაოს წარმოების დროს და კონტრაქტორი ვალდებულია შეარჩიოს პროცედურების რეჟიმი ისე-რომ არ დაირღვეს რეგლამენტი, გასათვალისწინებელია წყალ-ჰაერით ერთობლივი გამოყენება ამცირებს წყლის ხარჯს, ზრდის დინების სიჩქარეს და გადაღვრის მიმდებში ამცირებს წყლის მოცულობას, რაც მთლიანობაში მიმდების გამტარიანობაზე დადებითად აისახება.

მილსადენის რეცხვითი და სადენზიფექციო სამუშაოების დროს დამატებითი ფასონური დეტალების ჩამონათვალი და მოწყობის პირობითი მითითება

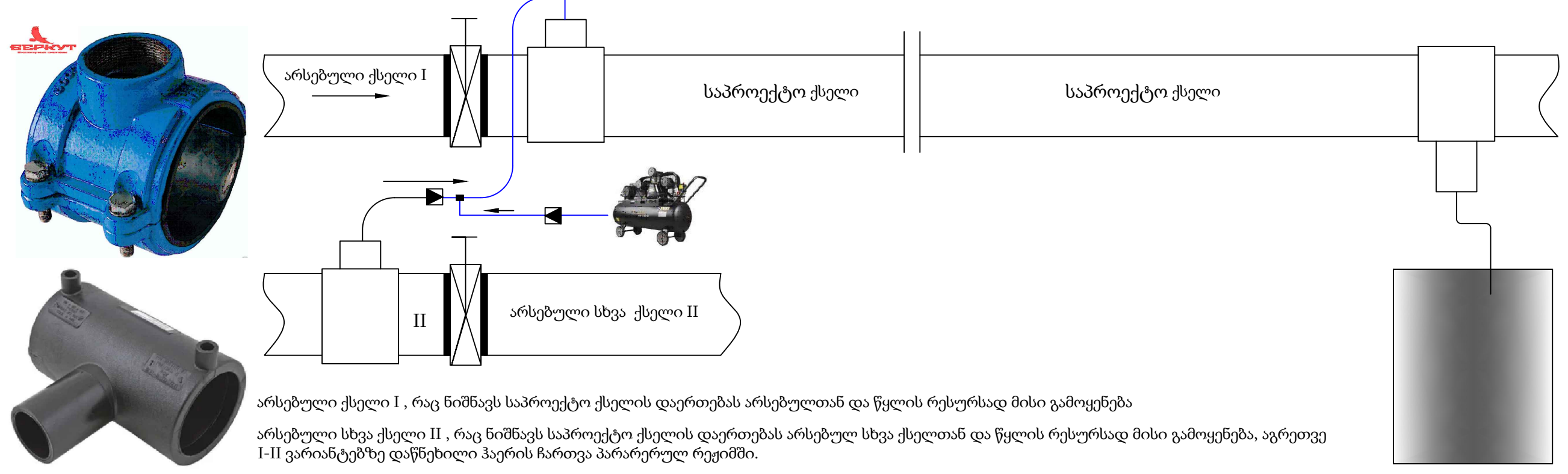

ფორმატი	სტადია	
A3	მ.პ.	1
პირობითი აღნიშვნები		
შენიშვნები		
შესრულების დროს ცვლილებების საქიროების შემთხვევაში მიმართული საპროექტო სამსახურს		
2020		
შ.პ.ს. "გორჯინან უოთერ ანდ შაუარი" <small>თბილისი, კოსტავას I შესახვევი, №33</small> განყოფილება: ანგარიშისა და პროექტირების დეპარტამენტი-საპროექტო სამსახური		
თარიღი		
ნახაზი		
გამორეცხვა-დეზინფექციის დროს დაერთებისა და გადაღვრის ადგილების შერჩევა		
მასშტაბი	ფურცელი №	ფურცლები
-	გ-8	13

თვითდინებითი საკანალიზაციო ქსელის შემოწმება ჰერმეტიკულობაზე

თვითდინებითი საკანალიზაციო ქსელის შემოწმება ჰერმეტიკულობაზე ხორციელდება ორ ეტაპად;

1. მილსადენის ტესტირება ჭების გარეშე

2. ჭებთან ერთად ერთობლივად СНиП 3.05.04

პირველადი გამოცდა უნდა ჩატარდეს ტრანშეის შევსებამდე, სადც გამოცდის მონაკვეთი უნდა შეივსოს რელიეფური პროფილის შესაბამისად და გაგრძელდეს მინიმუმ 15 წუთით, ხოლო საბოლოო გამოცდა უნდა ჩატარდეს ტრანშეის შევსების შემდეგ და უნდა გაგრძელდეს 48 საათი, მონაკვეთების სიგრძე დასაშვებია 20-100 მ, ან რელიეფის შესაბამისად სადაც სითხის სიმაღლე არ უნდა აღემატებოდეს 2.5 მ.

მომქმედ საკანალიზაციო ქსელში გამდინარე სითხე გასაბერი სპეციალური ბუშტით უნდა ჩაიკეტოს იმ მონაკვეთზე სადაც შესაძლებელი იქნება რელიეფიდან გამომდინარე ისე-რომ სითხის სიმაღლე ჭაში არ უნდა აღემატებოდეს 2.5 მეტრს, ეს იქნება პირველადი გამოცდა ჰერმეტიკულობაზე, ხოლო ახალი ქსელი უნდა შეივსოს შემოტანილი წყლით იგივე მეთოდით, მისი რეგულიარული შემოტანა არაა საჭირო რადგან მისი გაგრძელება მოხდება სხვა მონაკვეთებზე, შესაძლებელი და დასაშვებია დამატებითი მოცულობის შემოტანა.

საკანალიზაციო ჭების შემოწმება ხორციელდება მილსადენთან ერთად, მომქმედი ან ახალ ქსელში სითხის შეტბორვის ხარჯზე ექსპლუატაციისთვის დასაშვებ დონეზე, რაც არ უნდა აღემატებოდეს 2.5 მეტრს.

მილსადენის თუ ჭის შემთხვევაში თუ ადგილი ექნება გაჟონვას ის უნდა იქნეს შეკეთებული დაზიანებული ადგილის მასალის მახასიათებლებთან შესაბამისი მასალით.



ფორმატი	სტადია	
A3	მ.პ.	1
პირობითი აღნიშვნები		
შენიშვნები		
შესრულების დროს ცვლილებების საჭიროების შემთხვევაში მიმართეთ საპროექტო სამსახურს		
2020		
 <p>გაერო-საერთაშორისო წყლის პროგრამა გ.პ.ს. "გოპროკონს უოთერ ანდ შაუარი" თბილისი, კოსტავას I შესახვევი, №33 გაენიჭარი აქსეპტირების და პროექტირების დაარსებები-საპროექტო სამსახური</p>		
თარიღი		
ნახაზი		
საკანალიზაციო მილის გამოცდა ჰერმეტიკულობაზე		
მასშტაბი	ფურცელი №	ფურცლეუბი
-	გ-9	13

წყალსადენისა და წყალარინების მილსადენების მოწყობის დროს წყლის ამოტუმბვა-დაგაგდების სამუშაოები

წყალსადენისა და წყალარინების მილსადენების მოწყობის დროს წყლის ამოტუმბვა-დაგაგდების სამუშაოების ძირითადი მიზეზია ორი გარემოება;

1. როცა ხდება მომქმედი ქსელის შეცვლა, სარემონტო ან სარეაბილიტაციო სამუშაოები.

2. როცა ადგილი აქვს მიწისქვეშა დრენაჟის წყლების არსებობას

აღნიშნული მდგომარეობის განმუხვება ისე-რომ ხელი არ შეეშალოს საპროექტო დავალებით გაწერილ სამუშაოებს, მოცულობებში დამატებით აისახება მონაკვეთზე წყლის გადატუმბვა სხვა წინასწარ განსაზღვრულ და შეთანხმებულ ადგილებში, წყლის გადაბუმვისთვის საჭიროა შეირჩეს კონკრეტული წარმადობის ტუმბო თავისი ტიპის შესაბამისად და დამატებით მოეწყოს დროებითი ქსელი.

საერთოდ მომქმედი ქსელზე ჩასატარებელი სამუშაოების დროს ყოველთვის გასათვალისწინებელია წყლის ამოტუმბვითი სამუშაოები, რომლის ტუმბოს წარმადობა განისაზღვრება ქსელის დიამეტრისა და შესაძლო სამონტაჟო ჩამკეტი არმატურის დაზიანების შემთხვევაში დაღვრილი სითხის მასის შესაბამისად, უმეტეს შემთხვევაში წინასწარ შერჩეული პარამეტრები ვერ აკმაყოფილებს ფაქტიურ მოცულობებს, რის გამოც დასაშვებია მასში ცვლილებების შეტანა ზედამხედველი სამსახურის დამოწმებით.

რაც შეეხება გრუნტის წყლებს, ის დადგენილ უნდა იქნას წინა საპროექტო კვლევების დროს, როგორც დრენაჟის წყლების მოცულობის აგრეთვე ატმოსფერული ნალექების დროს შესაძლო გაზრდაზე, რომელიც როგორც პირველ შემთხვევაში ვერ იქნება ზუსტი, რის გამოც მისი მოცულობები დგინდება ფაქტიური სამუშაოების ხარჯზე.



წყალსადენისა და წყალარინების მილსადენების მოწყობის დროს წყლის ამოტუმბვა-დაგაგდების სამუშაოების წარმოების დროს გაითვალისწინეთ შემოსული წყლის მოცულობა და მისი შესაბამისი წარმადობის ტუმბო, დროებითი ბაიპასის მილის დიამეტრი, სიგრძედ მიიღეთ 50 მ, ხოლო დროის ხანგრძლივობა, წყალსადენის დროს 4 საათი და კანალიზაციის დროს ყოველ 50 მეტრზე 48 საათი



ფორმატი	სტადია	
A3	მ.პ.	1
პირობითი აღნიშვნები		
შენიშვნები		
შესრულების დროს ცვლილებების საჭიროების შემთხვევაში მიმართეთ საპროექტო სამსახურს		
2020		
 <p>შ.პ.ს. "გროუინგ უოტერ ანდ შაუარი" თბილისი, კოსტავას I შესახვევი, №33 გაენიჭიარე აქსეპტაციის და პროექტირების დაპროექტირების-საპროექტო სამსახური</p>		
თარიღი		
ნაზახი		
ავარიის ადგილზე წყლის ამოტუმბვა-გადაგდება		
მასშტაბი	ფურცელი №	ფურცლები
-	გ-10	13

წყალსადენის პოლიეთილენის მილების ურთიერთ დაერთება

პოლიეთილენის მილების ურთიერთ შედუღება;

-პ.ე. მილების ურთიერთ შედუღება, ფიტინგებისა და სამონტაჟო არმატურის მოწყობა ხორციელდება თანმიმდევრობით და სხვადასხვა მეთოდით, მთავარია ნებისმიერ შემთხვევაში დაცულ იქნას მოსაწყობი მილის მახასიათებლებში მითითებული პროცედურები, უმთავრესად აუცილებელია დაცული და შერჩეულ იქნას შედუღების ტიპი, ტემპერატურა მილის მასალის შესაბამისად. ამის გარდა ნებისმიერ შემთხვევაში საჭიროა მოხდეს 2-3 წერტილის ტესტური შედუღება-გამოცდა, რის შემდეგაც შესაძლებელი იქნება მუშაობის გაგრძელება. შედუღების გარდა არსებობს შეწებვითი, ელ. ქუროებით და მექანიკური გადამყვანებით მილებისა თუ სამონტაჟო არმატურის ურთიერთ შეკავშირება.

-ნებისმიერი სამუშაოები რომელიც დაკავშირებულია მილსადენის მოწყობასთან უნდა ახორციელდეს სპეციალურად მომზადებული პერსონალი, წინამდებ შემთხვევაში მისი მედეგობა ან კიდევ საექსპლუატაციო ხანგძლივობის დრო ვერ იქნება გარანტირებული.

(PE) პოლიეთილენის მილები და ფიტინგები უნდა შესრულდეს DIN 8074/75 და DIN 12201 მოთხოვნებით ან ექვივალენტური სტანდარტების შესაბამისად, ხოლო მაღალი სიმკრივის (PE) HDPE (SDR) მილები და ფიტინგები შესრულდეს DIN 16892 და DIN 16893 მოთხოვნებით ან ექვივალენტური სტანდარტების შესაბამისად.

-პოლიეთილენის მილების საექსპლუატაციო დროის ხანგძლივობას მისი საუკეთესო მახასიათებლების გარდა განსაზღვრავს ურთიერთ დაერთების ტიპები და შეერთების ხარისხი, კერძოდ შესაძლებელია მილების ურთიერთ დაკავშირება მოხდეს, შეწებვითი, ე. ქუროს და ურთიერთშედუღების მეთოდით, ნებისმიერ შემთხვევაში პირველ რიგში გასათვალისწინებელია მილის მასალა, შედუღების ტიპი, ატმოსფერული ტემპერატურა და მისი მოწყობის სტრუქტურა.

-მილსადენის ურთიერთ დაკავშირებამდე-როცა გადაწყდება შეერთების ტიპი აუცილებელია განხორციელდეს ტესტური იგივე დაერთებები, რისი დადებითი შედეგის შემდეგ შესაძლებელია განხორციელდეს გეგმური სახაზო დაერთებები.

-ნებისმიერი ურთიერთ დაერთებების ტიპები უნდა იქნას შერჩეული მილის მახასიათებლების მიხედვით, რაც თავისთავად გულისხმობს მისი მოწყობისთვის საჭირო და შესაბამის დანადგარებს თუ საშუალებებს, აუცილებელია მილსადენის ქარხნული საპასპორტო მონაცემები და მეთოდი ნებისმიერი დაერთებისადმი.

-პირობითად განვიხილოთ (PE) მილის ურთიერთ დაერთება შედუღების მეთოდით;

1.(PE) მილების ურთიერთშედუღების მეთოდით არის ყველაზე გავრცელებული თავისი ეკონომიურობით, მაგრამ მის შესრულებას თან ახლავს გაუთვალისწინებელი გარემოებები, როგორცაა (PE) სხვადასხვა მწარმოებლის მიერ მოწოდებული მილებსა თუ ფიტინგების დეტალები, ასეთ შემთხვევაში აუცილებელია სხვადასხვა მწარმოებლის მიერ მოწოდებული მასალის დეტალური შემადგენლობა და რეგლამენტი თუ რა ანალოგებთანაა შესაძლებელი ურთიერთდაერთება თავისი მეთოლოგიით.

2.შედუღების ნებისმიერი ადგილი უნდა იქნას შემოწმებული "შედუღების ხარისხზე", რომელიც ხორციელდება ინდივიდუალურად სამი მეთოდით; I-ვიზუალური.

II-ულტრა-ხმოვანით. III-რენტგენული მეთოდით, ამის გარდა ტესტური მონაკვეთი მოწმდება გაჭიმვაზე და რკალურ დუგზე.

-ნებისმიერ შემთხვევაში შედუღების ხარისხი უნდა აკმაყოფილებდეს მილის მახასიათებლებს.

-(PE) მილების ურთიერთშედუღება უნდა განხორციელდეს "Plastics pipes and fittings - Butt fusion jointing procedures for polyethylene (PE) pipes and fittings used in the construction of gas and water distribution systems" ISO 21307-2011-ის შესაბამისად, სადაც ფიტინგებზე ISO 8085-2, ჰაერგამტარებისთვის ISO 4437, წყალსადენი მილებისთვის ISO 4427, შედუღების დანადგარები ISO 12176-1, შედუღების პროცედურები ISO/TC 10839, ძირითადად აღნიშნული სტანდარტები ვრცელდება (PE) მილებზე, რომლის კედლის სისქე არ აღემატება 70 მმ, თუ ის იქნება 70 მმ-ზე მეტი, აუცილებელია კონსულტაცია მწარმოებელთან, როგორც შედუღების მეთოდზე ასევე შედუღების დანადგარზე.

ტესტური შემოწმების ნიმუში

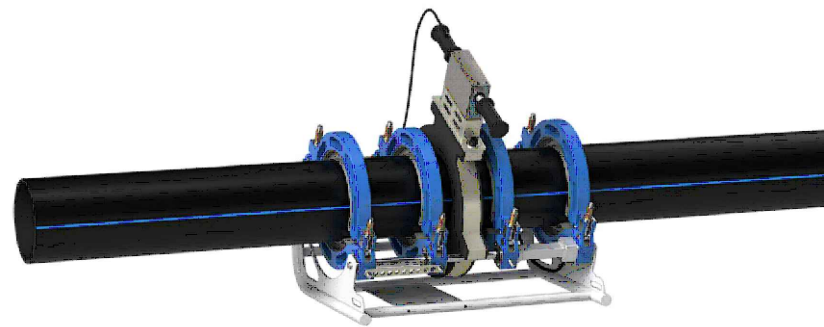

ვიზუალური დაკვირვების ნიმუში

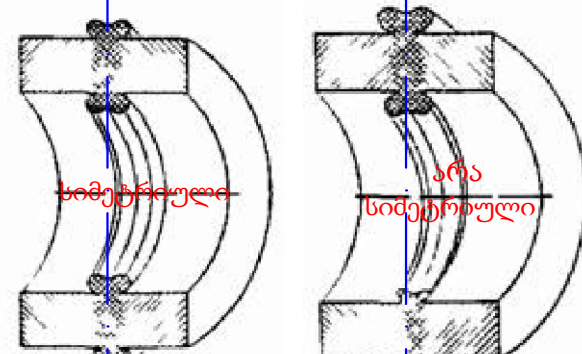

ელ. ქუროთი შემოწმების ნიმუში

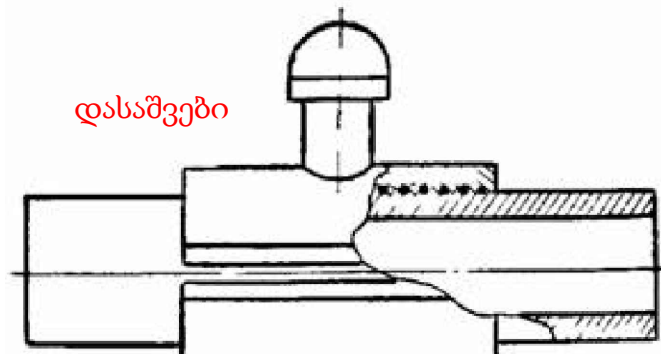

ელ. ქუროთი შემოწმების ნიმუში

ულტრა-ხმოვანი აპარატი

მაგნიტური აპარატი

რენტგენული აპარატი

ვიზუალურის შაბლონი

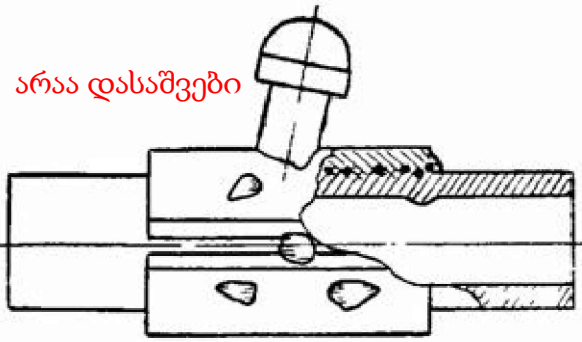

კომბინირებული შედუღების ხარისხის მაჩვენებელი აპარატურით შესაძლებელია შემოწმდეს ნებისმიერი მასალის მილსადენები

ფორმატი	სტადია	
A3	მ.პ.	1
პირობითი აღნიშვნები		
შენიშვნები		
შესრულების დროს ცვლილებების საჭიროების შემთხვევაში მიმართეთ საპროექტო სამსახურს		
2020		
 <p>გ.პ.ს. "გეოქონი ურთიერ ანდ შაპარი" თბილისი, კოსტავას I შესახვევი, №33 განყოფილება: აქსეპტაციისა და კონტროლის დაარსება-საპროექტო სამსახური</p>		
თარიღი		
ნახაზი		
სხვადასხვა მასალის მილების შედუღების ხარისხის შემოწმება		
მასშტაბი	ფურცელი №	ფურცლები
-	გ-11	13

საგზაო ასფალტის მოწყობის მეთოდი არასებულ და საპროექტო ჭების არსებობის დროს

საგზაო ასფალტის მოწყობა საპროექტო სარეაბილიტაციო მონაკვეთზე ექვემდებარება სპეციალურ რეგლამენტს, რომელიც მიზნათ ისახავს არსებულ ან ახალ სათვალთვალო ჭების გარშემო, როგორც მოტკეპნით ასევე ასფალტის დაგების მითითებებს, კერძოდ აუცილებელია მომქმედი თუ ახალი სათვალთვალო ჭების რგოლების სიმაღლე უნდა აიწიოს სხვა დამათებითი რგოლით მოსაწყობი გზის ნიშნულიდან მინიმუმ 500 მმ და თან მასზე მოეწყოს ან თავისივე სტანდარტული სახურავის ფილა ან უნდა მოხდეს ხელოვნური დროებითი ჰერმეტიკული დახურვა.

რეგლამენტით გათვალისწინებული მითითებები;

1.უკვე საგზაო ინფრასტრუქტურის მოწყობის ნიშნულამდე მოყვანილი სათვალთვალო ჭების რგოლის სიმაღლე აიწიოს გზის საბოლოო ნიშნულიდან მინიმუმ 500 მმ.

2.ჭების ჰერმეტიკული დახურვა მოხდეს ან სტანდარტული სახურავის ფილით ან დროებითი ხელოვნური საფარით.

3.საგზაო სამუშაოების დროს შეტანილი ინერტული მასალების გაშლა-განაწილება ჭის რგოლის გარშემო 200 მმ -ის დიამეტრზე უნდა მოხდეს ხელით.

4.მოტკეპნითი სამუშაოები ჭის რგოლის გარშემო 500 მმ -ის დიამეტრით, უნდა შესრულდეს ხელის ვიბრო მექანიზმით მისი იმდენჯერ გავლით რომელიც დააკმაყოფილებს გზისთვის გათვალისწინებულ მოტკეპნის ხარისხს.

5.პირველადი თუ მეორადი უხეში ასფალტის შრის დაგების შემთხვევაშიც, მოტკეპნითი სამუშაოები უნდა შესრულდეს მე-4 პუნქტის შესაბამისად.

6.ჭის სახურავი ფილის ზედა ნიშნული მყარად დარეგულირდეს ასფალტის ბოლო შრის ზედა ნიშნულამდე.

7.საბოლოო ასფალტის შრის ჭების სახურავ ფილაზე გადავლის შემდეგ, მოიჭრას ჩასასვლელი ხუფის პერიმეტრზე და იგივე წესით (პნ-4)-ის მიხედვით გაუკეთდეს მოტკეპნითი სამუშაოები.

8.დაუშვებელია მომქმედ თუ ახალი სათვალთვალო ჭების თავზე ვერტიკალურად ან გვერდიდან 500 მმ-ამდე საღზაო მძლავრი ტექნიკით სამუშაოების წარმოება.

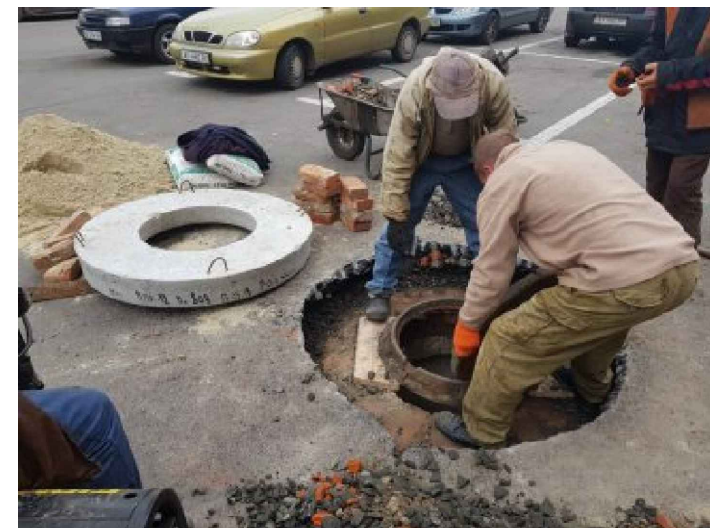
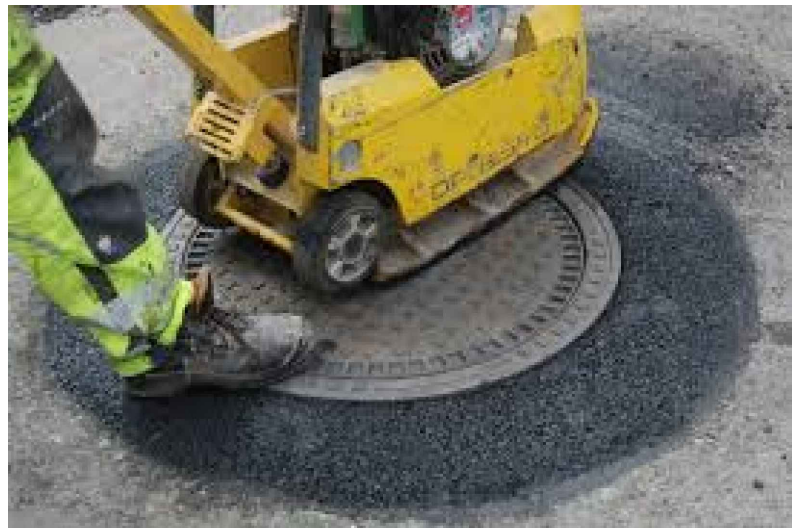

საგზაო ასფალტის მოწყობის სტანდარტები: СНиП II-K.3-62, СНиП 2.07.01-89, ГОСТ 22733-77, ISO 4389-84, ISO 9001-2000.

ფორმატი	სტადია	
A3	მ.პ.	1
პირობითი აღნიშვნები		
შენიშვნები		
შესრულების დროს ცვლილებების საჭიროების შემთხვევაში მიმართეთ საპროექტო სამსახურს		
2020		
 <p>შ.პ.ს. "გორჯინა უოთერ ანდ შაუარი" თბილისი, კოსტავას I შესახვევი, №33 ბანკური ანგარიში: ღა პრაივატიზაციის დაპროექტირების-საპროექტო სამსახური</p>		
თარიღი		
ნახაზი		
საგზაო ასფალტის მოწყობის მეთოდი არასებულ და საპროექტო ჭების არსებობის დროს		
მასშტაბი	ფურცელი №	ფურცლედი
-	გ-12	13

შედულების წერტილები ფოლადის მილსადენებში.
ძირითდი ტიპები, საპროექტო ელემენტები და ზომები
ISO 17659-2009; ISO 2046-73; ISO 6457-93

თანამედროვე შემდულებლები მილების შესადულებლად იყენებენ სამ ძირითად მეთოდს:

მექანიკური - ხახუნის ხარჯზე აფეთქების შედეგად

- თერმული - რომელიც ხორციელდება დნობის გზით, მაგალითად გაზის შედულებით, პლაზმური ან ელექტრო სხივით.
- თერმომექანიკური - ხორციელდება მაგნიტიურად კონტროლირებადი რკალით, პირაპირა კონტაქტის მეთოდით.

შედულების ნაკერის ტიპს, რომლებიც კლასიფიცირდება ოთხ მთავარ ჯგუფად: ჰორიზონტალური, ქვედა, ვერტიკალური და ზედა

შედულების ელექტროდის ტიპები ГОСТ 9467-75. (ერთგვაროვანის დროს)

АНО-1, АНО-5А, АНО-6М, АНО-17, ОЗС-6и, ОММ5, ОМ-6

АНО-3, АНО-4, АНО-4ж; АНО-13, АНО-14, АНО-18, АНО-20, МР-3, РБУ-4, РБУ-5, ОЗС-3, ОЗС-4, ОЗС-6, ЗРС-1; УОНИИ-13/55У, У340/55

სხვადასხვა ფოლადის მარკის შედულების ელექტროდები

Ст. 3, 10, 20	10Г2, 09Г2С	17ГС, 17Г1С, 15ГС, 16ГС	12Х1МФ, 15Х1МФ, 15Х1М1Ф	12Х18Н10Т, 10Х17Н13М3Т
Э42А	Э42А	Э42А	Э42А*	Э-10Х25Н13Г2
Э46А	Э50А	Э50А	Э-09МХ**	Э-11Х15Н25М6АГ2
Э50А	Э50А	Э50А	Э-09Х1М**	Э-10Х25Н13Г2
Э42А	Э50А	Э50А	Э50А**	АНЖР-2
Э50А	Э50А	Э50А	Э50А**	
Э42А			Э-09Х1МФ	
Э50А				

გამოყენებადი სტანდარტები:

ISO 17659-2009; ISO 2046-73; ISO 6457-93
Гост 16037-80; ГОСТ 14098-91; ГОСТ 14098-2014;
ГОСТ 14098-85; ГОСТ Р 53192-2014;
ГОСТ 33976-2016; ГОСТ 16098-80; ГОСТ 16310-80;
ГОСТ Р 57180-2016; ГОСТ 3242-79;
ГОСТ 26388-84; ГОСТ 26389-84; ГОСТ 26294-84;
ГОСТ 19292-73; ГОСТ 23858-79

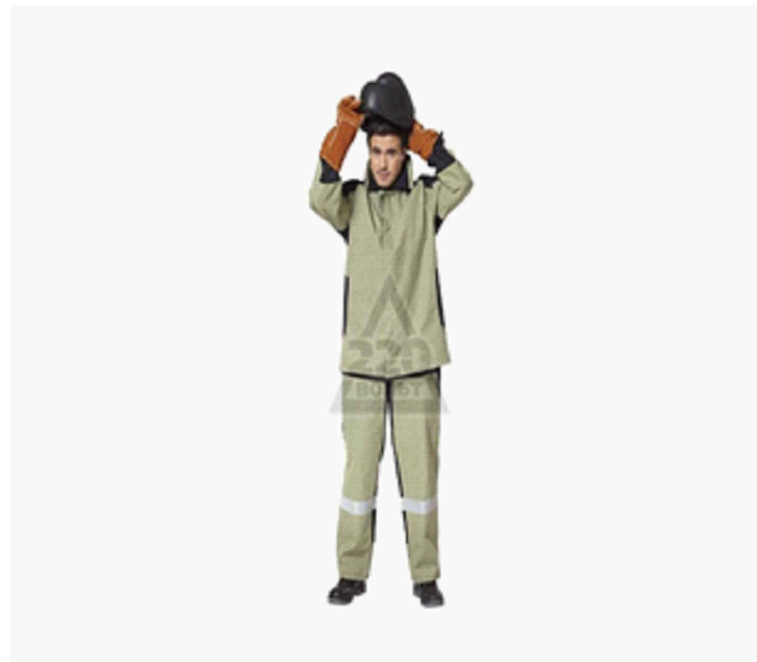
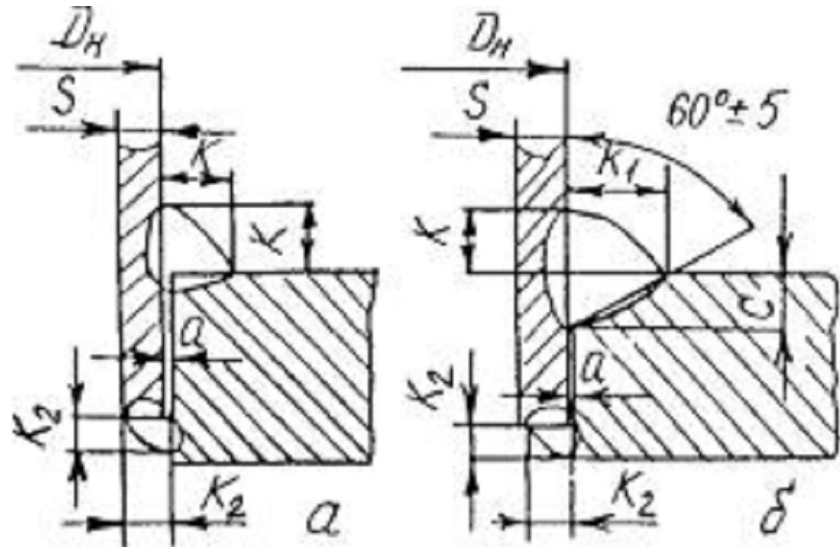

ფორმატი	სტადია	
A3	მ.პ.	1

პირობითი აღნიშვნები
სტანდარტების მოთხოვნები
ვრცელდება ყველა სამონტაჟო
სამუშაოებზე მათ შორის
ტრანშეის მოჭრა ამოვსებაზე

შენიშვნები
შესრულების დროს ცვლილებების
საჭიროების შემთხვევაში მიმართეთ
საპროექტო სამსახურს



შ.პ.ს. "გორჯინა უოთერ ანდ შაუარი"
თბილისი, კოსტავას I შესახვევი, №33
ბანკური აკრედიტაციის და პარამეტრების
დააარსებენი-საპროექტო სამსახური

თარიღი

ნახაზი

ფოლადის მილების
შედულების მეთოდოლოგია

მასშტაბი	ფურცელი №	ფურცლები
-	გ-13	13